

\\ 笑顔とがんばりの町 //

広  
報

# おのまち

2021

11

No.705







さつまいも掘りに挑戦した  
小野わかば幼稚園の園児たち。  
自分の顔より大きいおいも  
がたくさん。  
誰のさつまいもが一番大き  
いかな？

広報おのまちは



iOS用



android用



で配信中！

- 02 INDEX
- 03 まちトピック
- 07 小野小通信
- 08 小野高通信
- 09 小野高校うまいもんレシピ
- 12 特集-あなたは大丈夫ですか？ -
- 14 追加健診・節目検診のご案内
- 16 財政公表
- 20 令和2年度人事行政の運営等の状況
- 23 ふるさと文化の館情報
- 24 おのまち地域おこし協力隊活動記
- 25 ふるさと小野町会ふれあい通信/  
国民年金コーナー
- 26 小野小町ふるさと応援寄附金寄附状況
- 27 お知らせ
- 30 公立小野町地方総合病院からのお知らせ/  
地域包括支援センターからのお知らせ
- 31 当番医
- 32 各種健診・教室などの日程
- 33 食品放射能測定結果/上水道水質検査結果/  
お誕生おめでとう/おくやみ申し上げます/  
小野町の人口・世帯数/町税等納期案内
- 34 新型コロナウイルス感染症の再拡大を防ぎましよう

小野町 LINE 公式アカウント  
はじめました

あなたに合わせた  
役立つ情報をお届けします

小野町では LINE 公式アカウントを開設し、  
令和3年10月1日から運用を開始しました。  
町の最新情報や観光・イベント情報、災害時の緊急情報など、  
くらしに役立つ情報をお届けします。  
どなたでも登録できますので、ぜひご利用ください。

①友だち登録する

※お使いのスマートフォンなどに LINE 株式会社が発行するコミュニケーションアプリ  
「LINE」をインストールしておく必要があります。



LINEを開き、「ホーム」画面の  
右上にある「友だち追加」(人)  
のアイコンをタップします。



次のいずれかの方法で登録します。  
①「QRコード」のアイコンをタップし、  
右のQRコードを読み取る。  
②「検索」のアイコンをタップし、ID  
検索で「@onotown」と検索する。



@onotown

②受信設定する

最初のトーク画面で受信設定をします。  
受信を希望する情報を選択しない場合は、一斉通知を除き、町から配信する情報は受信されません。  
設定した内容は、あとで変更することができます。



リッチメニューから  
「受信設定」をタップします。



「世代」「性別」「地域」  
「希望する情報」を選択します。



受信設定内容を確認し、「設定」を  
タップしたら登録完了です。

※通知料やパケット料金は利用者負担となります。定額制にしない場合などは通話料が高額になることもありますので、ご注意ください。

小野町総務課 ☎0247-72-2111

小野町 LINE 公式アカウント  
友だち募集中！

町では、10月1日からLINE公式アカウントを  
開設し、最新の町政情報や観光・イベント情報、  
災害時の緊急情報など、くらしに役立つ情報を随  
時配信しています！

友だちの登録方法は簡単！「友だち追加」の画  
面から、以下のいずれかの方法で登録してくださ  
い。

- ①右下のQRコードを読み込む
- ②ID「@onotown」で検索する

登録後、年代や性別、必要な情報など「受信  
設定」をすることで、あな  
たに必要な情報だけを受  
け取ることができます！

ぜひご登録ください。





## これからも歯を大切に 3歳児よい歯の表彰式

3歳児よい歯の表彰式が9月14日と15日に、子育て支援課キッズルームで行われました。

今回表彰されたのは、令和3年5月と7月の3歳児健診を受けて、むし歯が1本もなかったお子さんです。

お子さんは一人ひとり、町長から表彰状と記念品を受け取りました。

受賞された皆さんは次のとおりです。(敬称略)

### ■ 9月14日受賞者(5月受診者)

吉田 莉乃	國分 悠資	鹿間 雄斗
久下 歩舞	秋元 菫	永瀬 広大
大竹 颯心	國府田 悠聖	櫛田 理子
穴戸 優真	宗像 一輝	大樂 陸翔

### ■ 9月15日受賞者(7月受診者)

岩崎 希歩	國分 清翔	佐久間 咲衣
川口 楓加	吉田 雪花	宇佐見 優大
大和田 歩叶	草野 真柊	吉田 伊吹
國分 瑛太	國分 理玖	宗方 凜々香



5月の健診でむし歯がなかった皆さん



7月の健診でむし歯がなかった皆さん



左から小荒井校長、酒井祥二さん・けい子さん夫妻、教育長

贈呈には、小荒井新佐校長も立ち会い、感謝の意を表するとともに、さっそく学級文庫の一冊として子どもたちが手に取って読めるようにさせていただきました。一部は文化の館にも所蔵しましたので、町民の皆さんもぜひご覧ください。

## 4 質の高い教育をみんなに 自主創作の絵本を寄贈



酒井祥二さん(郡山市在住)

元小学校教師で郡山市立安積第一小学校や緑ヶ丘第一小学校などの校長を務められた酒井祥二さん(現:郡山市湖南町 洞泉寺住職)から、自身が創作された4冊の絵本「日本一のかんのんさま」「おばけがでるぞ〜」「いつもありがとう」「ふくしまの子ども」を各30冊ずつ、計120冊寄贈いただきました。

酒井さんは、現職時、県中教育事務所の社会教育主事も務め、幾度となく小野町に関わりがあったことから、今回、ぜひ小野小学校の子どもたちや町民の皆さんにも読んでほしいと寄贈いただいたものです。







## 郡司初夫さん(谷津作)を選任 固定資産評価審査委員会委員辞令交付式

小野町固定資産評価審査委員会委員の辞令交付式が9月29日、町長室で行われ、郡司初夫さん(谷津作)に辞令書が交付されました。

郡司さんは前任の村上高一さん(仲町)の任期満了に伴い新たに選任されました。任期は9月29日から3年間で、今後、固定資産評価の厳正な審査をお願いするものです。

また任期満了となった前任の村上さんには、2期6年間にわたり委員を務めていただきました。紙上より厚くお礼申し上げますとともに、今後のご健勝とご活躍をお祈り申し上げます。



郡司初夫さん



小野高校家庭クラブの皆さん



小野高校農業クラブの皆さん



株式会社タンガロイ・吉田洸規さん(左から2番目)



## 全国での活躍に期待 全国大会出場者激励金交付式

全国大会出場者に対し、小野町文化・体育振興基金条例に基づき、激励金が贈られました。出場者および大会内容は次のとおりです。(敬称略)

### ■第10回ご当地！絶品うまいもん甲子園

(11月17日開催)

- ・小野高校家庭クラブ  
橋本みなみ 我妻 祐花  
吉田 七海

### ■第72回日本学校農業クラブ全国大会

令和3年度兵庫県大会 平板測量競技大会

(10月27日・28日開催)

- ・小野高校農業クラブ  
赤石澤 涼 上遠野永遠  
二瓶 拓真 郡司 大嵩

### ■天皇賜杯第76回全日本軟式野球大会

(10月16日から)

- ・株式会社タンガロイ  
大和田泰世 吉田 洸規

皆さんのご努力に敬意を表し、今後益々のご活躍を期待します。

小野町文化・体育振興基金は、町の文化と体育の振興・充実を図るために個人や団体からの寄付により積み立てている基金です。

小・中・高校生の全国大会出場時の激励金や表彰、町の社会体育団体や芸術文化団体、スポーツ少年団への補助や活動費など、有効に活用させていただいています。





## ヤマト運輸株式会社と相互連携 地域包括連携に関する協定締結式

町とヤマト運輸株式会社との地域包括連携に関する協定締結式が10月25日、多目的研修集会施設で行われました。

式にはヤマト運輸株式会社から齊藤公平郡山主管支店長などが出席しました。

この協定は、それぞれ保有する人的・物的資源を有効に活用して、相互に連携・協力しながら地域活性化と住民サービスの向上を図ることを目的としており、連携事項は次のとおりです。

<地域包括連携事項>

- ①安全・安心な地域づくりに関すること
- ②地域活性化に関すること
- ③災害対策に関すること
- ④環境維持・保全に関すること
- ⑤地域の福祉に関すること
- ⑥教育支援に関すること
- ⑦その他本協定の目的に沿った取り組みに関すること



協定書に署名する齊藤支店長(左)と町長



建設中の園舎の様子(11月1日現在)

## 4 質の高い教育をみんなに 認定こども園 保護者説明会を開催

認定こども園の保護者説明会が10月1日と2日、勤労青少年ホームで開かれました。

この説明会は、認定こども園の設置・運営事業者である社会福祉法人啓誠福祉会が主催し、現在、町の幼児教育施設に登園している園児の保護者を対象に実施され、2日間で78人の保護者が出席しました。

事業者からは、認定こども園の全体的な構想、教育・保育の内容、園舎の概要、受け入れの時間、費用負担などについての説明がありました。

<認定こども園で新たに実施すること>

- ①幼稚園的利用(3歳児からの受け入れ、預かり保育の実施)
- ②体調不良児対応保育および病後児保育の実施
- ③完全給食(ご飯・おかず)の実施
- ④子育て支援拠点事業の実施など

出席者からは、病後児保育、職員の配置、町職員の派遣、午睡の実施方法、子どもの引き渡し方法、預かり保育の利用条件などについての質問がありました。

また登降園時の安全対策や、土曜保育などの受け入れ体制の充実についての要望が出されました。







## 地域防災の担い手に 小野小学校少年少女消防クラブ結成式



誓いのことばを述べる生天目さん(右)

小野小学校3年生全員を対象とした小野小学校少年少女消防クラブの結成式が10月29日、小野小学校で行われました。

消防クラブは、火災予防に関することを学び、子どもたちに高い防火意識と正しい防火知識を身に付けさせることで、家庭や学校、地域における安全・安心な環境を作るとともに、クラブ活動を通じて教育目標である「未来に向かって夢を持ち続ける子ども」を育成することを目的に結成されました。

結成式ではクラブ旗と手帳が授与され、児童を代表して生天目悠仁さんが「心と身体を鍛え、健康で明るい地域のよき消防協力

者になります」と誓いのことばを述べました。

消防クラブの皆さんには、今後、さまざまなクラブ活動を通して「自分の家庭や地域から火災を出さない」「災害時には自分の身は自分で守る」ことなどを学ぶとともに、家庭や地域の方々に伝え、将来の地域防災の担い手になってもらえることを期待しています。



## 健康増進対策のために

明治安田生命保険相互会社様からご寄付



明治安田生命保険相互会社郡山支社(大杉直支社長)様から、健康増進に関する包括連携協定を締結している当町に、健康増進対策に役立ててほしいと、「私の地元応援募金」203,500円のご寄付をいただきました。

「私の地元応援募金」は、全国の支社・営業所がリストアップした自治体や団体などを対象に、「従業員が居住地・出身地などゆかりのある地域を指定して行う募金」に「会社の拠出」を上乘せして寄付を行っているものです。

いただいた寄付金は、健康増進事業に有効に使わせていただきます。

このたびのご厚意に、紙上より厚くお礼申し上げます。



## ◆田村地区小学校陸上競技大会 すばらしい成長を見せてくれた大会でした。

第2回田村地区小学校陸上競技大会が9月15日、田村市陸上競技場で開かれました。新型コロナウイルス感染症の影響で無観客での開催となってしまったものの、田村地区のすべての小学6年生が集まる大きな大会への参加でした。

当日は、練習の成果を発揮しようとして一人ひとりが力を出し切りました。自己記録を更新できた人、入賞できた人、悔しい思いをした人と、さまざまな思いはあったと思いますが、全員がすばらしい走り・跳躍・投球をしてくれました。また「女子800メートル」「男子100メートル」「男子4×100メートルリレー」では1位をとることができました。



表彰式は、新型コロナウイルス感染症の影響で各学校開催となってしまいましたが、表彰式内での振り返りでは、競技中の応援に感謝を伝える姿、お互いの健闘を称える姿、来年度参加する5年生に思いを伝える姿など、すてきな発表をする子どもたちの姿が数多く見られ、6年生として大きく成長できた陸上競技大会となりました。

## ◆小野町の魅力を発見 1・3年生が、小野町の各地に遠足に出掛けました。

1・3年生が9月24日、町内の遠足に出掛けました。生活科・総合的な学習の時間を中心に、「学び舎はふるさと」を合言葉に学習している子どもたちですが、1年生は「B&G海洋センター」付近と「夏井の翁スギ 媼スギ」方面へ、3年生は「浮金登山道から高柴山」へと、学校を飛び出して活動をしてきました。

天気にも恵まれ、秋晴れの中、どちらの学年も小野町の魅力を感じてきたようです。



3年生(高柴山)



1年生(翁スギ・媼スギ)



## ◆後期始業式

後期始業式が10月1日に行われました。  
 今回は初めての試みとして、<sup>Google Meet</sup> Google Meet機能を使ったリモートによる集会を行いました。生徒は各クラスでモニター越しに講話を聴くなど、新鮮な気持ちで集会に参加できたようです。

また生徒会役員認証式も行われ、新生徒会長から全校生へ向けて門出のあいさつがありました。先に実施された生徒会選挙も放送で行われたため、新役員の顔を全校生に披露する初めての機会となりました。

さらに表彰伝達式も行われ、陸上競技部や各種コンクール、検定などの受賞者へ校長先生から賞状が手渡されました。画面越しではありましたが、一生懸命に取り組んだ生徒たちの成果を全校生でお祝いすることができました。

放送による集会が続き、全校生がお互いの顔を見ることができなかつた日々でした。しかしリモート集会の実現により、お互いの顔を見ながらコミュニケーションを取ることの大切さをあらためて感じました。今後も、こうした取り組みを進めていきたいと思えます。



## ◆稲刈り



10月4日、快晴の空のもと、今年度の稲刈りを無事に終えることができました。

産業技術系列の2・3年生が収穫に参加し、生徒たちの達成感あふれる笑顔が、立派な稲穂とともにキラキラと輝いていました。

小野高産のコシヒカリは、11月中旬頃のシクラメン販売と合わせて数量限定で販売します。産業技術系列の生徒が心を込めて育てた逸品をぜひ、お召し上がりください。(詳しい販売場所・時間などは学校ウェブサイトに掲載しますので、ご確認ください。)



君の夢をカタチに！！  
**福島県立小野高等学校**

福島県田村郡小野町大字小野新町字宿ノ後63  
 TEL 0247-72-3171 FAX 0247-72-6211  
<http://www.ono-h.fks.ed.jp>



今回、レシピを紹介するのは、家庭クラブのこの3人！  
(左から)橋本みなみさん、我妻祐花さん、吉田七海さん  
(いずれも3年生)



☞ レシピは10・11ページをご覧ください。

小野高校家庭クラブ考案

# 小野高校 うまいもんレシピ vol.1

Ono High School Presents  
Recipes Of Delicious Food

小野町の  
おいしい農産物を  
よりおいしく。

Delicious Food No.1

## 小野活気あげバーガー

令和2年度  
第9回ご当地！絶品うまいもん甲子園  
決勝大会準優勝！

小野町の新鮮な野菜をふんだんに使用して、小野町・福島県の活気が上がりますようにと「かき揚げ」にし、トマトやレタス、チーズ、じゅうねん入りのオリジナルソースと一緒にバンズではさんだバーガーです。

町のご当地バーガーである「アイスバーガー」に続く「第2のご当地バーガーに」との思いを込めました。

バンズは「アイスバーガー」に使用されている米粉バンズ、ソースは郷土食のシソ巻きみそをアレンジし、“東日本大震災から10年”にかけ、「じゅうねん」を加え、ぷちぷちとした食感も楽しむことができます。



Delicious Food No.2

## あげイン！福島のき棒

令和3年度  
第10回ご当地！絶品うまいもん甲子園エントリー！  
東北エリア選抜大会通過、2年連続で決勝大会進出！

東日本大震災から10年。

福島の農産物は東京電力福島第一原子力発電所の事故による風評被害に苦しんできました。第10回ご当地！絶品うまいもん甲子園で食を通して福島を元気にできるメニューづくりに挑戦したいという思いでレシピを考案。さらに持ち運びしやすく食べやすく、また「SDGs」の視点を意識しながら取り組みました。

『あげイン(again)』には「再び」「もう一度」の意味があり、使用する食材の『油あげ』ともかかっています。

油あげで巻いた見た目が「棒」のようなので「福島のき棒」と名付けました(き棒=希望)。油あげの内側のポコポコの面を表にして巻いたのは、これまでの10年が平坦な道ではなかったことを表現しています。

東日本大震災から10年…じゅうねん、忍耐…にんにく・にんじん、そのほかにも使用する地元食材には「これまで」と「これから」の願いが込められています。

\*YouTubeの動画もぜひご覧ください！

[https://www.youtube.com/watch?v=TRi\\_1YLkorY](https://www.youtube.com/watch?v=TRi_1YLkorY)



ご当地！絶品うまいもん甲子園とは？

全国の高校生が日本の「食」や「食材」、「食文化」のすばらしさや奥深さを理解し、地域の食材を創意工夫して調理した地域のうまいもの日本一を決める料理コンテストです。



Recipe 1

# 小野活気あげバーガー

地元で愛される「アイスバーガー」に使用される米粉入りバンズ

ミネラルたっぷり小野町産トマト  
抗酸化作用があり、老化防止や美肌効果もあるといわれています。

みそ  
発酵食品には食材の栄養価を高めたり、栄養をスムーズに吸収させる働きがあります。また細胞の若さを保ち、美肌をつくる成分の含有が認められています。

GAP認証の小野高校の枝豆！

一笑漬け  
シソの実・米こうじ・しょう油を各一升ずつ漬け込み、唐辛子を合わせた小野町伝統の味。

土壌分析を行い、丹精込めて育てられた小野町産にんにく  
野菜の中でも栄養価が高く、滋養強壮に優れ疲労回復や免疫を高める効果があるといわれています。

## 材料（6人前）

※大会エントリー用で6人前となっています。

- (A)
- たまねぎ……………1個（約3mm薄切り）
  - にんにく……………165g（太めの千切り）
  - 枝豆……………36粒
  - コーン……………70g
  - 厚切りベーコン…90g（サイコロ切り）
  - 片栗粉……………大さじ12
  - 黒コショウ……………少々
  - スライスチーズ…6枚
  - トマト……………大1個（輪切り）
  - ブリーツレタス…6枚
  - バンズ……………6個
  - サラダ油……………適量（揚げ用）

## 【ソース】

- (B)
- 青じそ……………4.5g（みじん切り）
  - にんにく……………1.5片（みじん切り）
  - みそ……………大さじ2と1/2
  - 酒……………大さじ2
  - みりん……………大さじ2弱
  - 砂糖……………大さじ1と1/2
  - 一笑漬け……………少量（小さじ1/2）
  - じゅうねん……………大さじ1強
  - マヨネーズ……………大さじ7

## 作り方

- ①下準備したかき揚げの材料(A)をボウルに入れ、黒コショウ、片栗粉を少しずつ加え、よく混ぜる。
- ②正方形にカットしたクッキングペーパーに①を円形に整えながらのせる。
- ③揚げ鍋にサラダ油を入れ熱し、約170℃になったら揚げ網にのせ、揚げ油に入れる。
- ④クッキングペーパーがはがれたらクッキングペーパーは取り出し、かき揚げは両面をカラッと揚げる。  
(👉 Point!)
- ⑤バンズをオーブンで軽く焼く。
- ⑥バンズにレタス、かき揚げ、ソース(B)、チーズ、トマトの順にのせ、はさんで完成。

## 【ソース(B)】

- ①みじん切りにした青じそとにんにく、一笑漬け、みそ、酒、みりん、砂糖をフライパンで熱し、少し煮詰める。
- ②とろみが出てきたら器に取り、粗熱がとれたら、じゅうねんとマヨネーズを加える。

Point!

衣が薄めで崩れやすいので、クッキングペーパーごと油へ。はがれてきたところで、クッキングペーパーを取り出す。





## あげイン！福島のき棒



小野町産  
トマト・にんにく

小野町・小野高校産の  
おいしいお米

## 材料（6人前）

※大会エントリー用で6人前となっています。

- 油あげ……………6枚  
(油あげの3辺をハサミで切り、開く)
- 板のり……………2枚  
(油あげのサイズにカット)
- とろけるチーズ…90g
- 米……………1/2合
- トマト……………1/2個(皮をむいて)
- コーン……………大さじ1
- にんじん……………30g(千切り)
- にんにく……………1片(みじん切り)
- 鶏ササミ……………2本
- たまねぎ……………1/2個  
(スライサーで薄切りにして、20分程度常温にさらす)
- きゅうり……………1本(拍子切り)
- カレー粉……………小さじ1/4
- コショウ……………少々
- じゅうねん……………大さじ1
- ポン酢……………大さじ6
- 砂糖……………大さじ3
- マヨネーズ(ササミ用)  
……………大さじ1
- マヨネーズ(ソース用)  
……………大さじ3

## 作り方

- ①米を洗い、トマト、にんにく、にんじん、コーンと通常分量の水で炊く。
- ②ササミの両面にコショウをふり、ラップをして電子レンジに3分かち、手で細かく裂く(すじも取る)。
- ③マヨネーズにカレー粉を混ぜてササミに和える。
- ④炊き上がったごはんじゅうねんを混ぜる。
- ⑤油あげにのり、④のごはんをのせ、中心にササミ、たまねぎ、きゅうり、巻き終わりの位置にとろけるチーズを置いて巻く。(👉 Point!)
- ⑥ポン酢、砂糖、マヨネーズを混ぜ、バットに入れる。
- ⑦⑤を⑥に入れ、味を染み込ませる。
- ⑧⑦をフライパンで焼き色がつくように焼き完成。  
(はじめに巻目を下にして焼く)  
(👉 Point!)

## Point!



形が崩れないように巻き、焼きダレにつける。先に巻目を下にして焼いて、とけたチーズでのりをするイメージ。全体にこんがり焼き色を付けて仕上げます。





# あなたは 大丈夫ですか？

—メタボを理解し、改善しましょう—



## 福島県はメタボ率 全国ワースト4位

福島県のメタボ該当者の割合は、令和元年度全国ワースト4位と高い状況であり、町でも県同様、該当者が多い状況が続いています。同時にメタボに着目してリスクの有無を検査する「特定健康診査」の受診率も県内で低い状況が続いています。（下表参照）

メタボ（メタボリックシンドローム）とは、おなかの内臓の周りに脂肪が蓄積する「内臓脂肪型肥満」に、脂質代謝異常・高血圧・高血糖のいずれか2つ以上当てはまる状態のことを言います。

メタボを放置すると生活習慣病のリスクが高まり、さらに重症化すると、心臓病、脳血管障害、腎臓病などを発症するリスクが高まります。これらの疾患は、要介護状態の原因にもなる疾患であり、個人の生活の質を低下させることに加え、医療費や介護保険料などの負担を増加させる要因にもなります。

■ 特定健康診査受診率の推移(国民健康保険被保険者)

	平成29年度	平成30年度	令和元年度	令和2年度
小野町	39.3%	41.8%	41.5%	34.7%
福島県	41.9%	42.7%	43.3%	37.8%
県内順位*	55位	53位	52位	51位

※県内59市町村中

■ メタボリックシンドローム該当率の推移(国民健康保険被保険者)

	平成29年度	平成30年度	令和元年度	令和2年度
小野町	19.9%	22.3%	21.8%	23.0%
福島県	20.5%	21.0%	21.3%	23.1%
全国	17.9%	18.4%	19.0%	20.6%

(出典：国保データベースシステム)

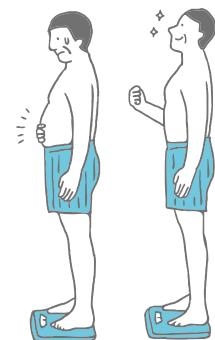



## あなたの生活習慣を チェックしましょう

- 20歳のときから体重が10kg以上増えている
- この1年間で体重の増減が±3kg以上あった
- 日常生活において歩行または同等の身体活動を1日1時間以上していない
- 1回30分以上の軽く汗をかく運動を週2日以上、1年以上実施していない
- 同年代の同性と比較して歩く速度が遅い
- 早食い、ドカ食い、ながら食が多い
- 就寝前2時間以内に夕食をとることが週に3回以上ある
- 夜食や間食が多い
- 朝食を抜くことが多い
- ほぼ毎日アルコール飲料を飲む
- 現在、たばこを習慣的に吸っている
- 睡眠で休養が得られていない

※該当する項目が多いほどメタボになるリスクが高いため注意が必要です。1つずつ見直していきましょう！



## メタボの診断基準

腹囲(内臓脂肪蓄積) 男性85cm以上、女性90cm以上の方で、次のうち2つ以上に当てはまる場合

脂質代謝異常	高血圧
<input type="checkbox"/> 中性脂肪150mg/dl以上 または HDLコレステロール40mg/dl未満	<input type="checkbox"/> 最大血圧130mmHg以上 または 最小血圧85mmHg以上
高血糖	
<input type="checkbox"/> 空腹時血糖値が110mg/dl以上	

## メタボを 予防・改善するには??

メタボのベースとなっている内臓脂肪は、皮下脂肪と比べてたまりやすく減りやすいという特徴があります。食べ過ぎや運動不足などの不健康な生活習慣を改善することで内臓脂肪は減らせます。

## 毎年健診を 受診しましょう！

メタボになっても自覚症状がほとんどないため、知らず知らずのうちに血管を傷付けて脳・心臓・腎臓などの疾患を進行させてしまします。毎年、健診を受けて、ご自身の



健康管理に努めましょう！

町では12月に追加健診を実施しますので、今年度まだ健診を受けていない方はこの機会にぜひ受診しましょう。追加健診の詳細は14ページをご覧ください。

## 健康づくり推進条例制定に向け作業を進めています

町では、町民の健康づくりを総合的かつ計画的に推進し、町民が生涯にわたり心身ともに健康で、生き生きと生活ができる健康長寿社会の実現を目的として、「小野町健康づくり推進条例」の制定を目指しています。

今後はパブリックコメントで町内外の方々からの意見をお聞きし、さらに保健・医療関係者、地区の衛生組織などの代表者で組織する小野町健康づくり推進協議会に諮りながら、作業を進めます。

この条例は、町民の方々が主体的に健康づくりに取り組むことを基本としつつ、地域団体、事業者、保健医療福祉関係者および町が一体となって、健康に関わる社会環境などの整備向上に取り組むことなどにより、地域社会全体で健康づくりを推進し、小野町の総意「個人の意識から地域社会のルールへ」として広く宣言するものです。

健康福祉課  
722-6934

## 追加健診のお知らせ〈予約制〉

△今年度、住民総合健診、施設健診、人間ドック(ドックの予約も含む)を受診した方は対象となりません△

- 日 程 12月12日⑩
- 会 場 多目的研修集会施設
- 受付時間 ①8:00 ②8:30 ③9:00
- 予約期間 11月29日⑨9:00～12月2日⑪17:00
- 予約方法・受診の流れ

インターネット予約  
QRコード



- ①予約期間内に右のQRコードまたは町公式ウェブサイトからインターネット予約をする。  
※インターネット予約ができない方は、予約期間内(平日9:00～17:00)に健康福祉課までご連絡ください。  
その際は、ご希望の受付時間・項目をお伝えください。
- ②後日、健康福祉課から健診に必要な書類などが届く。
- ③必要な持ち物などを確認し、予約した時間に受診する。

### 追加健診で受診できる健診

健診の種類	検査内容	対象者 ※1	自己負担金
県民健診	身体測定、尿・血液検査、 血圧測定	19～39歳	無料
放射線健康サポート 検診	血液検査 (クレアチニン、貧血検査など)	19歳以上	無料
特定健診	身体測定、尿・血液検査、 血圧測定、心電図、眼底検査	①40～74歳の国保加入者 ②社会保険扶養の方※2	1,000円
後期高齢者健診		75歳以上	無料
肝炎ウイルス検診	血液検査	40歳以上で 今まで検査していない方	500円
肺がん検診	胸部X線撮影	40～64歳	500円
	喀痰検査	50歳以上で 喫煙指数600以上の方	500円
結核検診	胸部X線撮影	65歳以上	無料
胃がん検診	バリウム検査	40歳以上	500円
大腸がん検診	便潜血検査	40歳以上	500円
前立腺がん検診	血液検査	50歳以上の男性	500円
風しん抗体検査	血液検査	S37.4.2～S54.4.1 生まれの男性	無料クーポン券 ※3

※1 対象者の年齢は令和4年3月31日時点の年齢になります。

※2 社会保険の扶養の方は、職場から発行された受診券と保険証がないと受診できません。  
また社会保険本人の方は受診できませんのでご注意ください。

※3 クーポン券は令和元年6月頃に送付しています。紛失した場合はお問い合わせください。

健康福祉課 ☎72-6934



# 健康診査・節目検診(人間ドック)を受診しましょう

国民健康保険・後期高齢者医療保険に加入している方を対象に、下記のとおり施設検診および節目検診(人間ドック)を実施しています。今年度から後期高齢者医療保険に加入している方も施設健診を受けられるようになりました。実施機関に注意し、早めに受診しましょう。



## 健康診査・節目検診・後期高齢者医療人間ドックの検診(健診)項目

	施設検診	節目検診 (人間ドック)	後期高齢者医療 人間ドック
対象者	①40歳から74歳までの国民健康保険加入者 ②後期高齢者医療保険加入者	40歳・45歳・50歳・55歳・60歳・65歳・70歳の方 (※1)	75歳到達者(※2)
実施期間	令和4年1月31日(月)まで(※3)		
受診方法	個人で実施医療機関に直接予約	個人で実施医療機関に直接予約(※4)	
持参するもの	①受診券(※5) ②被保険者証	①人間ドック利用券 ②国民健康保険被保険者証	①人間ドック利用券 ②後期高齢者医療被保険者証
自己負担費用	1,000円 (国民健康保険加入者のみ) ※後期高齢者医療保険加入者は無料	検査費用の3割の額 (検査費用の7割を町で助成)	検査費用の3万円を超えた額 (検査費用の3万円までを町で助成)
実施医療機関	公立小野町地方総合病院		
	石塚医院 橋本医院 さいとう医院 島貫整形外科 かみや内科クリニック 田村市・三春町の医療機関	総合南東北病院 坪井病院 太田熱海病院 寿泉堂クリニック ひらた中央病院	

(※1)令和3年4月2日から令和4年4月1日までに対象者の年齢に到達する方

(※2)令和3年1月から令和3年12月までに対象者の年齢に到達する方

(受診できるのは75歳の誕生日以降となりますのでご注意ください。)

(※3)新型コロナウイルス感染症の状況によって期間が変更になる場合がありますのでご了承ください。

(※4)利用申請書(ハガキ)を町に提出しただけでは予約は完了していません。

必ずご自分で医療機関へ予約をしてから申請書を提出してください。

(※5)後期高齢者医療保険加入者で受診券が必要な方は、町民生活課までお問い合わせください。

### -注意事項-

国民健康保険に加入している方で、特定健診や節目検診を受診する時点でほかの保険証(社会保険など)に切り替わっている場合は、受診することができませんのでご注意ください。

問 町民生活課 ☎72-6933

# 財政公表

地方自治法第243条の3ならびに「小野町財政状況の作成及び公表に関する条例」の規定に基づき、小野町議会定例会9月議会で認定された令和2年度の決算状況と令和3年度上半期の予算執行状況についてお知らせします。

## 令和2年度一般会計決算

一般会計の決算は、歳入が72億6,476万4千円、歳出が69億2,984万2千円で、翌年度に繰り越す財源1億1,935万6千円を差し引いた実質収支は2億1,556万6千円となりました。

令和2年度は、町の各種計画に基づいて実施した事業のほか、新型コロナウイルス感染症対策等に関する事業を実施しました。

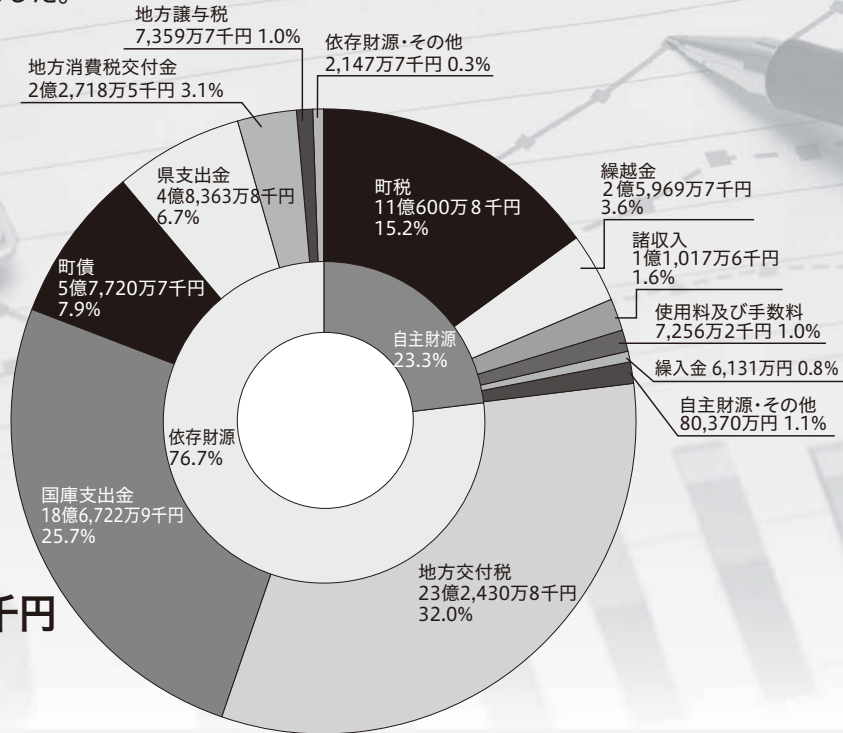

一般会計 歳入  
**72億6,476万4千円**  
【歳入】

### ◇自主財源・その他

分担金および負担金(2,627万9千円)、財産収入(3,825万4千円)、寄附金(1,583万7千円)

### ◇依存財源・その他

利子割交付金(77万8千円)、配当割交付金(264万2千円)、法人事業税交付金(411万1千円)、株式等譲渡所得割交付金(298万5千円)、自動車税環境性能交付金(378万円)、地方特例交付金(620万円)、交通安全対策特別交付金(98万1千円)

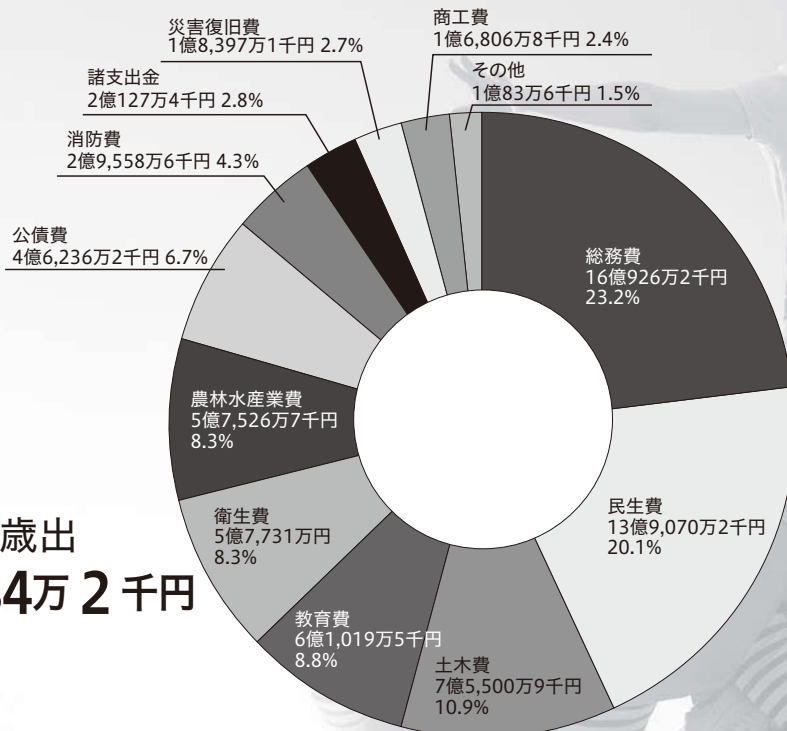

一般会計 歳出  
**69億2,984万2千円**  
【歳出】

### ◇その他

議会費(7,997万4千円)、労働費(2,086万2千円)



■表1 町民1人当たりの歳出内訳  
(令和3年3月31日現在 9,399人)

(単位：円)			
議会費	8,509	土木費	80,329
総務費	171,216	消防費	31,449
民生費	147,963	教育費	64,921
衛生費	61,423	災害復旧費	19,573
労働費	2,220	公債費	49,193
農林水産費	61,205	諸支出金	21,414
商工費	17,881	計	<b>737,296</b>

■表2 町民1人当たりの町税の負担  
(単位：円)

町民税	45,919
固定資産税	58,568
軽自動車税	3,985
町たばこ税	9,200
入湯税	0
計	<b>117,672</b>

■表3 令和2年度に取り組んだ主な事業 (単位：千円)

事業名	事業費
認定こども園整備事業(補助金)	112,287
林業専用道整備事業(測量設計、工事、補償) ※繰越事業含む	209,823
ふくしま森林再生事業 ※繰越事業含む	68,449
百目木・堀切線整備事業 ※繰越事業含む	92,455
都市公園事業(照明設備改修、駐車場再整備工事) ※繰越事業含む	99,294
小学校管理事業(小野小トイレ改修工事 外7件)	22,752
小中学校IT教育推進事業(タブレット端末等購入)	50,296
多目的研修集会施設大ホール空調設備設置工事 ※令和3年度繰越	令和2年分 9,500 (19,536)
勤労青少年ホーム改修工事	20,015
文化の館改修工事(第二期) ※令和元年度から令和3年度まで	45,100
現年・過年災公共土木施設災害復旧事業(令和元年台風第19号関連) ※繰越事業含む	162,868
農業用施設等災害復旧事業(令和元年台風第19号関連) ※繰越事業	21,103
特別定額給付金事業	1,002,937
水稻農家支援特別給付金	14,578
事業継続緊急支援給付金事業	56,585
応援商品券支給事業(第1弾・第2弾・第3弾) ※繰越事業含む	78,292

## 財産の状況

町は行政執行のために必要な土地・建物・物品・債券などの財産を所有していますが、その取得・管理および処分については、条例や規則に基づき適切な事務執行に努めています。

■表4 財産の状況(令和2年度末)

区分	数量・金額
土地	3,260,848㎡
建物	70,373㎡
立木	432,600㎡
車両	48台
有価証券など	6,200千円
出資による権利	344,056千円
基金(現金)	3,692,640千円
基金(動産)	5頭

■表5 町債および一時借入金の状況(令和2年度末)  
(単位：千円)

区分	金額
町債(借金)	5,588,473
一時借入金	0
町民一人当たりの町債(借金)	595

町債とは、町が大きな事業をするために借り入れるお金です。令和2年度は、過疎対策事業(4億1,830万円)、緊急防災・減災事業(490万円)、減収補てん(1,753万7千円)、令和元年台風第19号に係る災害復旧事業(1,540万円)などのため、借入れを行いました。



## 令和2年度特別会計決算

■表6

(単位：千円)

会計	収入済額	支出済額	差引
国民健康保険特別会計	1,194,087	1,109,120	84,967
後期高齢者医療特別会計	116,184	115,770	414
介護保険特別会計	1,459,338	1,294,034	165,304
浄化槽整備推進事業特別会計	75,357	71,102	4,255
文化・体育振興基金特別会計	2,703	1,965	738
水道事業会計(収益的収支)	167,758	151,955	15,803
水道事業会計(資本的収支)	43,567	97,233	△53,666 ☆

☆水道事業会計(資本的収支)の不足する額は、損益勘定留保資金(※)などで補てんしています。  
※収益的収支の費用のうち、現金の支出を必要としない費用(減価償却費など)を留保資金として資金的収支の財源に充てるものです。

## 健全化判断比率および資金不足比率の公表

健全化判断比率、資金不足比率とも国の基準を下回り、財政状況は健全であるという結果が出ました。

■表7 健全化判断比率

項目	説明	小野町 (%)	早期健全化基準 (%)	財政再生基準 (%)
① 実質赤字比率	一般会計等を対象とした実質的な赤字の標準財政規模に対する割合	—	15.0	20.0
② 連結実質赤字比率	全会計の実質的な赤字の標準財政規模に対する割合	—	20.0	30.0
③ 実質公債費比率	一般会計等が実質的に負担する公債費の標準財政規模に対する割合	5.6	25.0	35.0
④ 将来負担比率	地方債の残高をはじめ、一般会計等が将来負担すべき実質的な負債の標準財政規模に対する割合	—	350.0	

※実質赤字比率、連結実質赤字比率は黒字のため「—」で表示しています。

※将来負担比率は、充当可能財源が将来負担額を上回るため「—」で表示しています。

■表8 資金不足比率

項目	説明	小野町 (%)	経営健全化基準 (%)
水道企業会計	公営企業会計の資金不足額の事業規模に対する割合	—	20.0
浄化槽整備推進事業特別会計		—	20.0

※資金不足額がないため「—」で表示しています。

### 早期健全化基準

財政健全化法で規定された実質赤字比率・連結実質赤字比率・実質公債費比率・将来負担比率のいずれかで基準値を超えた場合、財政健全化団体として自主的・計画的な財政健全化が求められます。

### 財政再生基準

自治体財政健全化法で規定された実質赤字比率・連結実質赤字比率・実質公債費比率のいずれかで基準値を超えた場合、財政再生団体として、国などの管理下で計画的に財政の健全化が図られません。

### 経営健全化基準

公営企業を経営する地方公共団体は、毎年度、公営企業会計ごとに資金不足比率(資金の不足額の事業規模に対する比率)を監査委員の審査に付した上で議会に報告し、公表しなければならないとされています。資金不足比率が経営健全化基準以上となった場合には、経営健全化計画を定めなければならない。



## 令和3年度上半期の財政状況

令和3年度当初予算の状況については、広報「おのまち」4月号でお知らせしましたが、その後の補正の状況と上半期(4月1日から9月30日まで)における支出の状況についてお知らせします。

■表9 一般会計歳入

(単位：千円)

区 分	当初予算額	補正予算額 (9月まで)	予算額計	繰越事業費 繰越財源充当額	累 計	9月末現在 収入済額	収入率 (%)
1 町 税	1,103,254	70,828	1,174,082	0	1,174,082	674,103	57.4
2 地 方 譲 与 税	65,190	0	65,190	0	65,190	25,017	38.4
3 利 子 割 交 付 金	680	0	680	0	680	297	43.7
4 配 当 割 交 付 金	2,410	0	2,410	0	2,410	596	24.7
5 株 式 等 譲 渡 所 得 割 交 付 金	1,210	0	1,210	0	1,210	0	0.0
6 法 人 事 業 税 交 付 金	3,600	0	3,600	0	3,600	6,164	171.2
7 地 方 消 費 税 交 付 金	201,320	0	201,320	0	201,320	131,415	65.3
8 自 動 車 税 環 境 性 能 割 交 付 金	3,080	0	3,080	0	3,080	1,228	39.9
9 地 方 特 例 交 付 金	61,450	△19,958	41,492	0	41,492	6,354	15.3
10 地 方 交 付 税	2,083,264	68,703	2,151,967	0	2,151,967	1,562,503	72.6
11 交 通 安 全 対 策 特 別 交 付 金	970	0	970	0	970	534	55.1
12 分 担 金 及 び 負 担 金	34,682	0	34,682	0	34,682	4,472	12.9
13 使 用 料 及 び 手 数 料	74,675	△54	74,621	0	74,621	34,741	46.6
14 国 庫 支 出 金	536,483	181,874	718,357	222,326	940,683	165,787	17.6
15 県 支 出 金	390,950	22,853	413,803	233,048	646,851	48,165	7.4
16 財 産 収 入	9,865	0	9,865	0	9,865	2,778	28.2
17 寄 附 金	16,001	0	16,001	0	16,001	7,565	47.3
18 繰 入 金	256,151	△134,974	121,177	0	121,177	0	0.0
19 繰 越 金	50,000	165,566	215,566	119,356	334,922	334,921	100.0
20 諸 収 入	33,255	590	33,845	0	33,845	4,382	12.9
21 町 債	613,510	△35,710	577,800	12,500	590,300	1,800	0.3
歳入合計	5,542,000	319,718	5,861,718	587,230	6,448,948	3,012,822	46.7

一般会計歳出

(単位：千円)

区 分	当初予算額	補正予算額 (9月まで)	予算額計	繰越事業費 繰越額	予備費支出 および流用増減	累 計	9月末現在 支出済額	支出率 (%)
1 議 会 費	84,655	0	84,655	0	0	84,655	42,389	50.1
2 総 務 費	680,878	7,233	688,111	41,724	2,435	732,270	268,265	36.6
3 民 生 費	1,607,848	16,229	1,624,077	0	0	1,624,077	404,925	24.9
4 衛 生 費	681,625	63,769	745,394	66,053	2,909	814,356	211,566	26.0
5 労 働 費	1,141	0	1,141	0	0	1,141	337	29.5
6 農 林 水 産 業 費	333,830	32,990	366,820	286,293	0	653,113	107,859	16.5
7 商 工 費	42,357	37,900	80,257	32,298	0	112,555	80,353	71.4
8 土 木 費	666,272	0	666,272	39,562	0	705,834	268,108	38.0
9 消 防 費	304,764	2,621	307,385	0	0	307,385	186,160	60.6
10 教 育 費	562,401	76,185	638,586	16,068	1,826	656,480	236,425	36.0
11 災 害 復 旧 費	138	0	138	105,232	0	105,370	84,417	80.1
12 公 債 費	497,685	0	497,685	0	0	497,685	250,466	50.3
13 諸 支 出 金	28,406	82,791	111,197	0	0	111,197	1	0.0
14 予 備 費	50,000	0	50,000	0	△7,170	42,830	7,170	16.7
歳出合計	5,542,000	319,718	5,861,718	587,230	0	6,448,948	1,886,654	29.3

■表10 特別会計

(単位：千円)

区 分	当初予算額	補正予算額 (9月まで)	繰越事業 繰越額	累 計	歳 入		歳 出	
					9月末現在収入済額	収入率(%)	9月末現在支出済額	支出率(%)
国民健康保険特別会計	1,165,156	54,049	0	1,219,205	520,797	42.7	415,405	34.1
後期高齢者医療特別会計	117,241	412	0	117,653	36,568	31.1	35,498	30.2
介護保険特別会計	1,464,817	54,421	0	1,519,238	767,486	50.5	518,372	34.1
浄化槽整備推進事業特別会計	77,333	2,009	0	79,342	16,139	20.3	28,166	35.5
文化・体育振興基金特別会計	2,072	737	0	2,809	2,755	98.1	1,360	48.4

■表11 水道事業会計

(単位：千円)

区 分	当初予算額	補正予算額 (9月まで)	累 計	歳 入		歳 出	
				9月末現在収入済額	収入率(%)	9月末現在支出済額	支出率(%)
収益の収入	167,525	0	167,525	54,241	32.4		
収益の支出	162,571	0	162,571			20,153	12.4
資本の収入	41,136	15,950	57,086	737	1.3		
資本の支出	107,979	15,950	123,929			14,767	11.9

# 令和2年度 人事行政の運営等の状況

人事行政の運営における公正性、透明性を高めるため、小野町人事行政の運営等の状況の公表に関する条例に基づき、職員の任用、職員数、給与、勤務時間その他の勤務条件など人事行政の運営等の状況についてお知らせします。

## ■人件費の状況(令和2年度普通会計決算)

住民基本台帳人口 (令和3年1月1日現在)	歳出額 (A)	実質収支	人件費 (B)	人件費率 (B/A)	【参考】 令和元年度の人件費率
9,817人	6,931,599千円	216,304千円	1,072,024千円	15.4%	16.9%

※人件費には、議会議員やその他の非常勤特別職の報酬、町長などの特別職給与、職員給与および退職手当組合負担金などが含まれます。

## ■職員給与費の状況(令和2年度普通会計決算)

職員数 (A)	給与費				1人当たりの給与費 (B/A)
	給料	職員手当	期末・勤務手当	計(B)	
98人	369,300千円	60,510千円	149,514千円	579,324千円	5,911千円

## ■会計年度任用職員給与費の状況(令和2年度普通会計決算)

職員数 (A)	給与費				1人当たりの給与費 (B/A)
	給料	職員手当	期末手当	計(B)	
42人	75,378千円	2,156千円	9,902千円	87,436千円	2,081千円

※職員手当には退職手当は含まれません。

※職員数は令和2年4月1日現在の人数です。(会計年度任用職員はフルタイムのみ)

## ■ラスパイレ指数の状況(各年4月1日現在)

区分	平成29年	令和2年
小野町	98.5	97.4
類似団体平均	96.3	96.2
全国町村平均	96.4	96.4

### ラスパイレ指数

国家公務員の給与水準を100とした場合の地方公務員の給与水準を示す指数です。

類似団体平均は、人口規模、産業構造が類似している団体の指数を単純平均したものです。

## ■職員の平均年齢、平均給料月額および平均給与月額の状況(令和2年4月1日現在)

区分	一般行政職			技能労務職		
	平均年齢	平均給料月額	平均給与月額	平均年齢	平均給料月額	平均給与月額
小野町	42.6歳	309,904円	369,459円	60.0歳	261,100円	280,537円
福島県	42.9歳	328,600円	413,076円	56.6歳	328,000円	367,066円
国	43.2歳	327,564円	408,868円	50.9歳	287,283円	328,862円

※平均給料月額とは、各職種ごとの職員の基本給の平均です。

※平均給与月額とは、給料月額と毎月支払われる諸手当の額を合計したものです。

## ■職員の初任給の状況(令和2年4月1日現在)

区分	一般行政職		技能労務職
	大学卒	高校卒	高校卒
小野町	186,500円	153,900円	137,700円
福島県	193,100円	158,400円	156,300円

## ■職員の経験年数別・学歴別平均給料月額の状況(令和2年4月1日現在)

区分	一般行政職	
	大学卒	高校卒
経験年数10年	293,800円	218,000円
経験年数20年	— 円	336,550円
経験年数30年	— 円	379,267円

※— 該当者なし



■ 主な手当の種類とその内容

(令和2年4月1日現在)

区 分	内 容	
期末手当 勤勉手当 (一般職)	期末手当 ※職制上の段階、職務 の級などによる加算 措置あり	6月期：1.275月 12月期：1.225月
	勤勉手当 ※職制上の段階、職務 の級などによる加算 措置あり	6月期：0.95月 12月期：0.95月
扶養手当	配偶者および配偶者 以外の扶養親族 (子以外)	1人6,500円
	配偶者以外の 扶養親族(子)	1人10,000円
	扶養親族のうち 16歳から22歳 までの子	1人5,000円加算
時間外手当	令和2年度一般会計 職員1人当たり	311,000円
住居手当	借家・借間	28,000円上限
通勤手当	公共交通機関 利用者	64,000円までは 全額。64,000円 を超えた場合、 その超えた額の 2分の1の額を 64,000円に加え た額
	自家用車等利用者 (通勤距離2km以上)	通勤距離に応じ 2,600円 ～59,900円
寒冷地手当	毎年11月から翌年3月までの各月の初 日において町内に在職する職員に支給	
	世帯主(扶養あり)	17,800円
	世帯主(扶養なし)	10,200円
	その他	7,360円

■ 職員の分限処分と懲戒処分の状況

分限処分 0件 懲戒処分 0件

■ 職員のサービスの状況

サービス義務違反および営利企業等従事違反 0件

■ 職員研修の状況

ふくしま自治研修センター 4講座延べ17人

■ 職員の人事評価の概要

平成28年11月から人事評価制度を導入し、人事管理に活用しています。客観的かつ公平に評価することにより、職員の能力や適性に合った人事配置や昇給に反映させるとともに、評価に基づく適切な指導、助言などにより職員の人事育成を図っています。

■ 特別職の報酬などの状況

(令和2年4月1日現在)

区 分		給料(報酬)月額
給料	町 長	790,000円
	副町長	632,000円
	教育長	596,000円
報酬	議 長	307,000円
	副議長	245,000円
	議 員	225,000円
期末手当	町 長	(令和2年度支給割合) 3.3月分 ※6月期は50/100を 減じた額
	副町長 教育長	(令和2年度支給割合) 3.3月分 ※6月期は20/100を 減じた額
	議 長 副議長 議 員	(令和2年度支給割合) 3.3月分 ※6月期は20/100を 減じた額

■ 年次休暇の状況

(令和2年1月1日～12月31日)

総付与日数	総取得日数	平均取得日数	取得率
4,127日	740日	6.9日	17.9%

■ 休暇制度(令和2年4月1日現在)

区 分	内 容	
年次有給休暇	1年ごとに20日とし、最大20日の 使用残日数を繰り越すことができる。	
病気休暇	負傷または疾病 のため療養を要 する場合	最小限必要と認 められる期間
特別休暇 (主なもの)	産前8週間以内および産後8週 間以内の期間	
	小学校就学前 の子を看護す る場合	1年に5日以 内(2人以上の 場合10日以内)
	忌引のため勤務 しないことが相 当である場合	続柄により 10日以内
	夏季における家 庭生活の充実な どの場合	5日以内
	ボランティア活 動を行う場合	5日以内
	骨髄移植に係る 登録・提供を行 う場合	必要な期間
介護休暇	公民権を行使す る場合	必要と認め られる期間
	近親者の介護を する場合	6月以内

■部門別職員数の状況(各年4月1日現在)

部門	区分	職員数(人)		対前年増減数(人)
		平成31年	令和2年	
一般行政	議会	2	2	0
	総務企画	25	26	1
	税務	7	7	0
	民生	30	27	△3
	衛生	4	4	0
	労働	0	0	0
	農林水産	7	6	△1
	商工	2	2	0
	土木	9	9	0
	小計	86	83	△3
特別行政	教育	15	15	0
	小計	15	15	0
公営企業等会計	水道	2	2	0
	その他	7	7	0
	小計	9	9	0
合計		110	107	△3

■一般行政職の級別職員数の状況  
(令和2年4月1日現在)

区分	標準的な職務内容	職員数(人)	構成比(%)
6級	参事	6	5.7
5級	課長	5	4.7
4級	主幹・副課長	25	23.9
3級	副主幹・主任主査	39	37.1
2級	主査	4	3.8
1級	主事	26	24.8

※町の給与条例に基づく給与表(行政職)の級区分による職員数で、技能労務職を除く職員数です。  
※標準的な職務内容とは、それぞれの級に該当する代表的な職務です。

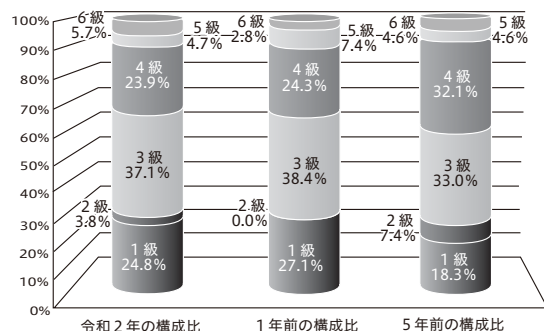

■年齢別職員構成の状況  
(令和2年4月1日現在)

区分	職員数(人)
20歳未満	0
20歳～23歳	7
24歳～27歳	10
28歳～31歳	10
32歳～35歳	8
36歳～39歳	10
40歳～43歳	10
44歳～47歳	8
48歳～51歳	18
52歳～55歳	8
56歳～59歳	17
60歳以上	1
合計	107

■職員数の推移

区分		平成27年度	平成28年度	平成29年度	平成30年度	令和元年度	令和2年度
普通会計	一般行政	86	86	87	85	86	83
	教育	18	15	17	16	15	15
	小計	104	101	104	101	101	98
公営企業等会計		11	11	10	10	9	9
合計		115	112	114	111	110	107

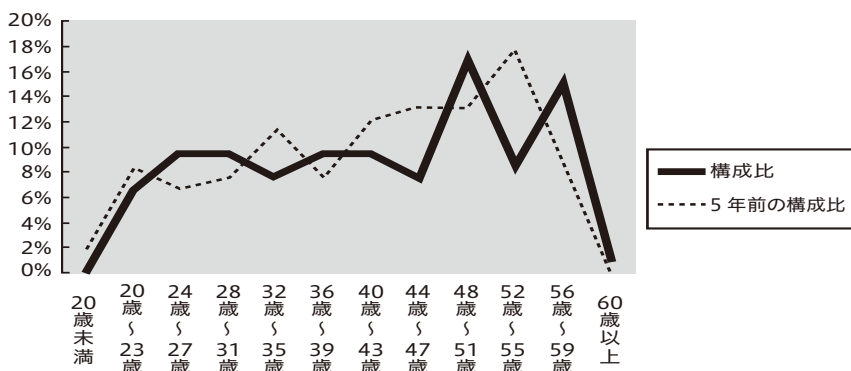

■会計年度任用職員の数と初任給  
(令和2年4月1日現在)

区分	人数	主な職種・初任給
フルタイム	45人	一般事務補助 149,300円
		保育士 161,000円
		介護認定調査員 168,300円
		指導主事 220,500円



# ふるさと 文化の館 情報

☎ふるさと文化の館  
☎ 72-2120



図書館  
Library

## 11月は 「図書・新聞に親しむ月間」です

今月は小野町の「図書・新聞に親しむ月間」です。  
この機会にぜひご来館ください。

### 読書マラソン完走

樽井羽音さん(中央さくら保育園)が100冊を読破しゴールしました。樽井さんには完走記念のバッジと記念品が贈られました。

読書の秋に、皆さんも100冊読破を目指しませんか。参加申し込みは図書館カウンターまでどうぞ。



樽井羽音さん

## 使ってみませんか「読書の記録」



◀読書通帳「おのまち読書の記録」

読書通帳「おのまち読書の記録」は導入から1年が経過し、現在290人の方にご利用いただいています。

図書館の利用者カードをお持ちの方ならどなたでも利用できますので、ご自身の読書履歴の管理にご活用ください。通帳は高校生以下の方には無料配布します。一般の方には1冊目は無料で配布しますが、2冊目以降は有料(1冊200円)となります。

なお詳しくは、カウンターでお尋ねください。



美術館  
Museum

## 小野町美術展冬季展

現在、小野町美術展冬季展(書道・陶芸・タペストリー部門)への出品を受け付けています。皆さんからの作品をお待ちしています。なお詳しくは、お問い合わせください。

■出品締め切り 11月28日まで

■会期 12月11日から12月19日まで  
(観覧無料)

## 田村地区交通安全ポスターコンクール展

田村地区内の小学生などから募集し、コンクールで入賞した作品51点を展示します。

■会期 11月13日(土)から11月21日(日)まで

※ただし、新型コロナウイルス感染症の状況により予定が変更となる場合があります。

# おのまち 地域おこし協力隊活動記

## ペルサルーテにて



お世話になっております。地域おこし協力隊の阿井介です。

この記事を書いている時点では稲刈りの真っ最中です。今年は暑くなったり、涼しかったり、雨が続きたりで、作物を育てていても作業のタイミングがつかみづらい、大変な一年であったのではないかと私なりに思うところがあります。

この記事が皆さんのお手元に届いている頃には、そんな作業もひと段落されていらっしゃるのではないのでしょうか。お疲れさまです。



完成したしめ縄



しめ縄作り

私の住んでいる上羽出庭地区では、今年もしめ縄を作る時期となりました。地元の方々が集まり、吉野辺にお住まいの先生に教わりながら作り始めて、今年で3年目となるそうです。今年も立派なしめ縄が完成し、9月26日に神社に奉納されたとのこと。地元つながりとして祭りもいいですが、神社の奉納品を地元のみんなで作るといいものだなあと感じます。

私の主な仕事はにんにくの生産・黒にんにくへの加工をお手伝いすることと、農産物のPRをし、販売につなげる活動です。10月にはにんにくの播種(種植え)の時期であります。



にんにく種準備

私もこの仕事をさせていたくまで知らなかったのですが、にんにくは種を買ってそのまま植えるのではなく、盤茎と呼ばれる根っこを生えてくる部分を丁寧に外し、にんにく一片ごとに分けないとダメです。これが指先に力が要る作業なのです。その作業を種にんにく何十キログラムと作業しなければいけないので、種にんにくが積んである箱を見るだけでも圧倒されてしまいます。

農作業は、作物だけを見てみるとわからない、地道な作業の連続で、その一連の作業の中に農家ごとの工

夫が組み込まれているのだなあとあらためて思い知らされます。

9月21日、小野高校の2年生が総合的な探求の時間「食文化」の授業の一環として、私がお世話になってい

るペルサルーテの組合長の元に黒にんにくの生産や農作業について勉強にいらっ

しゃったので、立ち会わせていただきました。皆さんが話をしているのを聞いていたのですが、小野高校の生徒さんたちは、作物の生産について興味を持ち、独自に調べ、組合長への質問を用意して参加されており、よく勉強しているなあと感じました。

またその質問の内容も黒にんにくの食べ方、どのように料理に使ったら良いとか、私と私の妻が考えあぐねている黒にんにくを使ったレシピや別商品の材料として活用するためのヒントとなりそうなものや、PR活動にも使えるような意見も出て、いい刺激をいただきました。勉強になりました。やはり多様な意見を聞くことでヒントを得られるとい



真剣に話を聞く小野高生

うのは本当だと思います。冬の作物を栽培している方や酪農の方々におかれましては、これから寒くなり凍結の時期に入ってまいりますので、体調など崩されませぬよう、どうぞご自愛いただきたいと思います。

### 今回の担当は…



**阿井 伸介** 隊員  
出身/静岡県藤枝市  
担当/  
農業・6次化分野  
主な活動場所/  
生産組合ペルサルーテ



## ふるさと小野町会 ふれあい通信



私の健康法「ラジオ体操」

会田 平四郎

埼玉支部・吉野辺出身

私の住んでいる浦和に、別所沼公園という比較的大きな公園があります。

その一角にある1周1キロメートルのランニングコースを3、4周した後、公園内で行われている朝6時30分からのラジオ体操に参加することが私の健康法です。

ここでは毎朝、老若男女そして子どもたち約300人以上の人たちがラジオ体操に参加しています。それまで歩いていたら、走っていた人、犬の散歩をしていた人までがピタッと止まり、幾重もの輪になり、いっせいに体操に励む姿は見ていてほほえましいばかりです。

公園全体がラジオ体操一つに集中する10分間で、終わると、お疲れさま、また

明日と笑顔で別れていく…

先日、たまたま居合わせた人生の先輩が「一人暮らしなのでだれとも会話がなく、ここへ来て周りの人と挨拶を交わすだけでも生きがいを感じます」と話していました。何回も会って顔見知りとなり、仲間となって「おはよう」と声を掛け、仲間となつて「おはよう」と声を掛け、会話がはずむ。夫婦で、仲間で、友人で、それぞれが思い思いのペースで時を過ごす。人間の生きざまを感じました。

都会に限らず、人とのつながりや絆が薄くなってきたといわれる今日、同じ地域の人々がこんなにとくさんラジオ体操でつながっていると本当は小野町の次に良い町です。

コロナ禍の中、フレール(虚弱)にならないように肉を食べ、適度な運動、社会参加をして高齢化社会を元気に乗り切りたいと思います。

小野町や小野町会の皆さんも、それぞれ健康に良いことをやっていることだと思いますが、ぜひ私の健康法も参考にしてみてください。



## 国民年金コーナー

いい 暮らし  
～11月30日は「年金の日」です！～

ご自身の年金記録や年金見込み額を確認し、将来の生活設計について考えてみませんか。

「ねんきんネット」をご利用いただくと、パソコンやスマートフォンからいつでもご自身の年金記録を確認できるほか、ご自身の年金記録からさまざまな条件を設定した

上で、年金見込み額の試算をすることもできます。

詳しくは、日本年金機構ウェブサイトをご覧ください。

◆日本年金機構ウェブサイト

(ねんきんネット)

[https://www.nenkin.go.jp/n\\_net/](https://www.nenkin.go.jp/n_net/)

## ご寄附 ありがとうございます ございます

### 小野小町ふるさと応援寄附金(ふるさと納税)の寄附状況

「小野小町ふるさと応援寄附金」にご協力いただき、誠にありがとうございます。令和3年7月から9月までの「小野小町ふるさと応援寄附金」の寄附状況は次のとおりです。

寄附にご協力いただいた皆さんにあらためてお礼を申し上げます。

#### ◆令和3年7月から9月までの寄附状況

○寄附者 335人      ○寄附額 7,304,000円

○寄附の内訳

#### 子育て環境の向上 2,779,000円

- ・桑子 栄次さん(東京都足立区)      ・藤野 準己さん(北海道札幌市)      ・安達 淳子さん(茨城県つくば市)
- ・郡司 洋一さん(福島県郡山市)      ・倉富 慶子さん(福岡県福岡市)      ・亀井さゆりさん(福島県本宮市)
- ・西本 明生さん(広島県広島市)      ・桑原 崇さん(埼玉県さいたま市)      ・岡田 知子さん(福井県福井市)
- ・近藤 昇さん(東京都町田市)      ・鎌田 泰彦さん(神奈川県横浜市)      ・菅野 達人さん(北海道札幌市)
- ・山本 雄生さん(福岡県福岡市)      ・梅村 秀之さん(埼玉県伊奈町)      ・緒方 奈美さん(佐賀県鳥栖市)
- ・岩崎 礼子さん(東京都北区)      ・足立 研一さん(東京都調布市)      ・大倉 孝治さん(宮城県仙台市)
- ・瀬戸三代子さん(福島県郡山市)      ・永井 秀和さん(愛知県名古屋市中区)      ・浦邊 光さん(千葉県千葉市)
- ・松本 典宏さん(北海道札幌市)      ・小出 詩織さん(愛知県豊田市)      ・小野澤 健さん(神奈川県横須賀市)

#### 美しい里山風景を残す 1,002,000円

- ・近内 健一さん(茨城県高萩市)      ・岩崎 礼子さん(東京都北区)      ・辻川 陽子さん(福島県福島市)
- ・近藤 昇さん(東京都町田市)      ・森 芳香さん(宮城県富谷市)      ・鎌田 泰彦さん(神奈川県横浜市)
- ・伊藤美弥子さん(岩手県盛岡市)      ・片平 浩貴さん(大阪府枚方市)      ・吉田 健一さん(埼玉県上尾市)
- ・井澤 好寿さん(兵庫県西宮市)      ・清水 伸平さん(埼玉県深谷市)      ・緑川 貴子さん(福島県いわき市)
- ・丸山 和恵さん(大阪府門真市)      ・立花 光雄さん(茨城県取手市)      ・細島 真一さん(栃木県鹿沼市)

#### 小野高校の魅力向上 91,000円

- ・菊池 孝一さん(神奈川県横須賀市)      ・大塚 昭彦さん(東京都豊島区)

#### 発酵のまちづくり 188,000円

- ・澤田 明良さん(東京都青梅市)      ・平 久美さん(福島県福島市)

#### 交通弱者の支援 283,000円

- ・福田 絹代さん(福岡県北九州市)      ・丸山 実さん(富山県魚津市)      ・笠井 智さん(東京都小金井市)
- ・増田 理香さん(兵庫県神戸市)      ・辻川 陽子さん(福島県福島市)      ・緒方 奈美さん(佐賀県鳥栖市)

#### 町の事業全般 2,836,000円

- ・藁谷 照男さん(東京都練馬区)      ・篠原 薫さん(香川県高松市)      ・辻川 陽子さん(福島県福島市)
- ・本田 茂典さん(福島県田村市)      ・竹内 宏さん(岐阜県各務原市)      ・鈴木恵一朗さん(神奈川県横浜市)
- ・小島 菊江さん(神奈川県横浜市)      ・竹内美代子さん(岐阜県各務原市)      ・佐藤 政子さん(山形県山形市)
- ・前村 悠樹さん(熊本県菊陽町)      ・藤岡 昇さん(茨城県ひたちなか市)      ・宇津木清香さん(山梨県上野原市)
- ・高島 祥弘さん(神奈川県横浜市)      ・山木 弘行さん(福島県いわき市)      ・山口 智さん(千葉県流山市)
- ・紺野 慎一さん(福島県福島市)      ・谷口 梨花さん(埼玉県上尾市)      ・福田 藍至さん(青森県弘前市)
- ・萩原由起子さん(兵庫県尼崎市)      ・森 芳香さん(宮城県富谷市)      ・山崎 弓子さん(徳島県徳島市)
- ・江川 善博さん(兵庫県西宮市)      ・関口 尚美さん(福島県郡山市)      ・森内 聖彦さん(埼玉県さいたま市)
- ・古賀 貴将さん(東京都江戸川区)      ・歌川 秀人さん(大阪府富田林市)

#### ふるさと納税の返礼品、募集しています！

町では、ふるさと納税の返礼品を募集しています。

自社製品をふるさと納税の返礼品にしたい！という方は、下記までご相談ください。

☎ 企画政策課 ☎ 72-6939

※寄附者名は、寄附申し込みの際に広報紙への氏名などの掲載について承諾をいただいた方を記載しています。



# お知らせ information

## 新型コロナウイルス 感染症関連

### ワクチン接種済証は 大切に保管しましょ う

現在のところ、国内においてワクチン接種をしたことを証明するものは、接種時に交付される「予防接種済証」のみとなっています。接種の事実を証明する重要な書類ですので、大切に保管しましょう。

なお海外渡航のために必要な場合に限り「ワクチン接種証明書」を発行しています。窓口または郵送で受け付けていますので、必要な方は申請してください。

#### 健康福祉課

☎7216934

## 募集

### 令和3年度・令和4年度 社会福祉法人田村福祉 会職員を募集します

#### ■募集職種

事務職員、管理栄養士、  
介護職員、看護職員、生活  
相談員、介護支援専門員

#### ■採用人員

各職種 若干名

#### ■採用予定日

・新卒の場合  
令和4年4月1日

・既卒、中途採用の場合  
要相談

#### ■応募資格

各職種ともに、次の条件  
をすべて満たす方

(1) 次の資格をお持ちの方  
(資格取得見込み可)

○管理栄養士(管理栄養士)

○介護職員(介護福祉士)

○看護職員(准看護師・看  
護師)

○生活相談員(社会福祉士  
事・社会福祉士・精神保

健康福祉士のいずれか)

○介護支援専門員(介護支  
援専門員)

(2) 法人内の各事業所へ通勤  
可能な方

#### ■試験日

12月4日<sup>①</sup>

#### ■選考方法

#### ○書類審査

提出していただいた書類  
をもとに、書類選考をさせ  
ていただきます。

書類選考後に合否結果を  
ご連絡します。

次回選考(小論文および面  
接)に進む方に、スケジュー  
ルを追ってご連絡します。

○小論文試験および面接試験

#### ■応募方法

田村福祉会各事業所また  
はインターネットで指定の  
申し込み用紙を取得し、11  
月15日<sup>②</sup>までに必要書類を  
提出してください。(当日  
消印有効)

#### ■提出書類

①職員採用試験受験願書

(指定様式1)

②自筆履歴書(指定様式2)

③職務経歴書(様式任意・  
ウェブサイトに掲載)

④各資格免許証の写しまた  
は資格取得見込証明書

申し込み・問い合わせ

〒963-1775

田村郡三春町字六升蒔68

番地

社会福祉法人田村福祉会

本部事務局 宛

☎61-2761

その他、施設の情報など  
詳しくは田村福祉会のウェ  
ブサイトをご覧ください。

#### ■自衛官等を募集します

防衛省自衛隊では、次の  
とおり自衛官等を募集しま  
す。

【陸上自衛隊高等工学校  
生徒(推薦)】

#### ■資格

男子で、中卒(見込み含  
む)17歳未満の成績優秀か  
つ生徒会活動などに顕著な  
実績を修め、学校長が推薦  
できる方

#### ■受付期間

12月3日<sup>③</sup>まで(必着)

#### ■試験期日

令和4年1月8日<sup>④</sup>から  
1月11日<sup>④</sup>までのうち、  
いずれか1日を指定され

ます。

【陸上自衛隊高等工学校  
生徒(一般)】

#### ■資格

男子で中卒(見込み含む)

17歳未満の方

#### ■受付期間

令和4年1月14日<sup>⑤</sup>まで

(必着)

#### ■一次試験期日

令和4年1月22日<sup>⑥</sup>・23  
日<sup>⑥</sup>のいずれか1日を指  
定されます。

#### 【自衛官候補生】

#### ■資格

18歳以上33歳未満の方

#### ■受付期間

年間を通して受け付け

#### ■試験期日

受け付け時にお知らせし  
ます。

詳しくは、左記までお気  
軽にお問い合わせください。  
①

②自衛隊福島地方協力本部

郡山地域事務所

☎024-932-1424

# お知らせ information

## ご案内

### 未登記の家屋などの 変更には届出が必要 です

固定資産税は毎年1月1日の課税基準日に固定資産（土地・家屋・償却資産）を所有している方が課税されます。

家屋などの新築や増築については、登記を行わない場合でも、課税の対象となり調査が必要になりますので、引き渡しが完了したら税務課までご連絡をお願いします。

相続などにより未登記の家屋の所有者が変更になった場合は「固定資産に係る申出書」により所有者の変

更をお願いします。

また取り壊した家屋について滅失の登記を行わない場合や、未登記の家屋であった場合には「家屋取壊届出書」の提出が必要となります。提出がない場合、翌年度も課税となる場合がありますので、忘れずに手続きをお願いします。

### 税務課

72-6932

### 個人事業税の 納期のお知らせ

個人事業税とは、事業を営んでいる個人に課税される県の税金です。今年度の第2期分の納期限は11月30日④です。県中地方振興局県税部から送付される納付書により、納期限までに最寄りの金融機関にて納めてください。

また預金口座から振替納税をする方法もありますので、ご希望の方は「預金口座振替依頼書」に必要事項をご記入の上、口座振替を希望する金融機関にお申し出ください。新たに口座振替を申し込まれた場合に

は、来年度からの取り扱いとなります。

福島県中地方振興局県税部課税第一課事業税チーム  
024-935-1251

12月4日から  
12月10日までは  
「人権週間」です



法務省人権擁護局および全国人権擁護委員連合会では、12月10日（世界人権宣言採択日）の「人権デー」を最終日とする一週間を「人権週間」と定め、人権尊重思想の普及高揚を図るための活動を行います。

福島地方法務局および福島県人権擁護委員連合会では、12月4日から12月10日までを「第73回人権週間」とし、当該週間を中心に啓発活動および相談活動を行います。

また人権週間に限らず、電話相談を実施していますので、悩み事がありましたらお気軽に相談ください。相談には人権擁護委員および法務局職員が対応し、秘密は守られます。

【みんなの人権110番】  
0570-0003-1110

【子どもの人権110番】  
0120-0007-1110

【女性の人権ホットライン】  
0570-0700-810

相談時間

平日・午前8時30分から  
午後5時15分まで  
（年末年始を除く）

### 新しい「ファミたん カード」を配付します

県では、子育て中の方が協賛店で「子育て応援パスポート（ファミたんカード）」を提示すると、さまざまなサービスを受けることができる事業を実施しています。

現在配付しているカードの有効期限が令和4年3月末までとなっていることから、令和4年1月頃から新しい「ファミたんカード」を保育園、幼稚園、学校などを通してお子さんに配付します。お子さんが保育所などに所属されていない場合や、3月末までに受け取れなかった場合、カードをなくしてしまった場合は、子

育て支援課でお申し込みください。

### 対象者

0歳から18歳未満（18歳に達して最初の3月31日を迎えるまで）の子ども

### 配付枚数

対象者一人につき1枚

※各種サービスの提供は協賛店のご厚意によるものです。

※「ファミたんカード」を使用する場合は、ご利用の前に必ずお店の方にサービス内容を確認してください。

※平成28年4月から子育て支援パスポートの全国共通展開が始まっており、新しいカードは全国で利用可能です。

### 子育て支援課

72-22212





福島県環境創造センター  
交流棟「コミュニティ福島」で  
「福島とSDGs」について  
学ぶ講座を開講します！

福島の環境の現状やエネ  
ルギー・気候・環境・農  
業・まちづくりなどさまざ  
まな分野のSDGs達成に  
向けた取組を学んでみま  
せんか？

ただいま、参加者募  
集中です！応募は11月  
16日(火)まで。応募方法  
はコミュニティ福島  
のウェブサイト([https://  
www.com-fukushima.jp/](https://www.com-fukushima.jp/))を  
ご確認ください。

講座を通して、SDGs  
の達成に向けた一歩を踏み  
出す「きっかけ」をつくって  
いきましょ！

コミュニティ福島  
ウェブサイト  
QRコード



## 住宅用火災警報器の設置は義務付けられています

ご自身と大切なご家族の命を守るために、必ず設置しましょう。  
すでに設置済みの方は、作動確認をお願いします。

## 全国の住宅用火災警報器の設置率が発表されました！

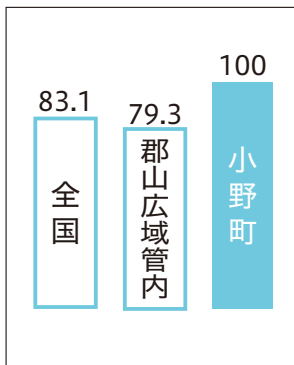

住宅用火災警報器の設置率は、全国平均が83.1%、郡山地方広域消防組合管内(郡山市・田村市・三春町・小野町)の平均が79.3%、小野町が100%となっていますが、条例適合率(条例で定めた設置義務のあるすべての場所に住宅用火災警報器が設置されている住宅の割合)は全国平均を下回っています。

※この数値は調査世帯を無作為に抽出した標本調査によるものであり、全世帯を調査した結果ではありません。

## 秋の火災予防運動

11月9日(火)～11月15日(月)

「おうち時間」を火災予防に

### ★火の用心

#### 7つのポイント★

- ①家の周りに燃えやすいものを置かない。
- ②寝たばこやたばこの投げ捨てをしない。
- ③天ぷらを揚げるときは、その場を離れない。
- ④風の強いときは、たき火をしない。
- ⑤子どもには、マッチやライターで遊ばせない。
- ⑥電気器具は正しく使い、タコ足配線はしない。
- ⑦ストーブには、燃えやすいものを近づけない。

## 条例で定めた場所とは??

- ・すべての寝室(各部屋)
- ・各階段(2階以上に寝室がある場合)

## 作動確認、点検、点検！！

もしもの時に備えて常日頃から正常に作動するか確認しましょう。また10年経過すると電池などの劣化で正常に作動しない恐れがあります。10年を目安に新しい住宅用火災警報器に交換しましょう。

## 作動確認方法

- ・本体のボタンを押すか、付属のひもを引いて作動を確認します。
- ・正常な場合、正常を知らせる音声や警報音が鳴ります。

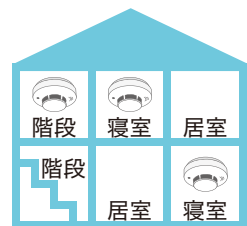
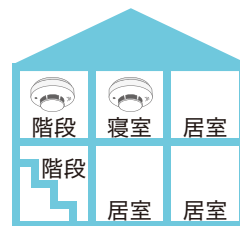

☎ 町民生活課 ☎ 72-6933  
☎ 田村消防署小野分署 ☎ 72-2630



住宅用火災警報器  
QRコード



# 公立小野町地方総合病院からのお知らせ

## 送迎バスの利用予約について

送迎バスのご利用を希望される方は、事前に予約をお願いします。ご利用日の2日以上前に電話または受付で予約を行ってください。予約は午前9時から午後4時まで受け付けています。予約の際には診療日時や診療科、担当医師などをお伝えください。

送迎日の前日(送迎日が月曜日の場合、前の週の金曜日)に担当者から送迎時刻をご連絡します。(連絡は電話で午後から夕方頃にかけて行います。)送迎時刻は、診療などの内容や予約状況などの事情により、必ずしも希望どおりにならない場合があります。

送迎は自宅と病院間のみとなります。土曜日、日曜日、祝日および年末年始の送迎は行っていませんのであらかじめご了承ください。

また乗降時の介助は行いませんので、介助が必要な方は介護タクシーを利用するなどしてください。

ご都合により、送迎日時の変更やキャンセルをされる場合には、当院まで必ずご連絡をお願いします。

そのほかご不明な点などがありましたら、下記までお問い合わせください。

問 公立小野町地方総合病院

☎ 72-3181

# 地域包括支援センターからのお知らせ

## 認知症の基礎知識

認知症とは、脳の障害によって認知機能(記憶力や判断力など)が低下した状態のことです。

進行すると日常生活を営むことが困難になるなど、さまざまな支障をきたすようになります。

### 「認知症の主な症状」

- 記憶障害(記憶が抜け落ちる)
- 実行機能障害  
(段取りを立て行動ができない)
- 見当識障害  
(人物や時間を正しく認識できない)
- 判断力の低下
- 妄想
- 暴言・暴力
- ひとり歩き(徘徊)など

認知症は早期発見・早期治療が重要です。ご家族や身近な方たちの気づきが早期発見につながります。少しでも心配な時は、地域包括支援センターまでご相談ください。

※認知症サポーターに配布していた「オレンジリング」が、「サポーターカード」に変更になりました。

### 認知症サポーターカード



表面

裏面

問 地域包括支援センター ☎72-2128



## 当 番 医

### 休日当番医

月日	当番医	所在地	電話番号
11月 21日(日)	清水医院	田村市船引町	82-3535
23日(祝)	さいとう医院	小 野 町	72-2500
28日(日)	白岩医院	田村市常葉町	77-2036
12月 5日(日)	矢吹医院	三 春 町	62-3015
12日(日)	中央通りクリニックやない	田村市船引町	81-2662
19日(日)	島貫整形外科	小 野 町	72-2722

- 夜間診療所および休日当番医で受診する場合は、必ず事前に電話確認の上、受診してください。
- 詳しい情報は「ふくしま医療情報ネット」の「休日当番医をさがす」をご確認ください。  
ふくしま医療情報ネット  
<https://www.ftmis.pref.fukushima.lg.jp/>



### こども救急電話相談

- ◆ 受付時間  
午後7時から翌朝8時まで(年中無休)
- ◆ 電話番号  
〈短縮ダイヤル〉 ☎#8000  
〈一般ダイヤル〉 ☎024-521-3790

#### —発熱などの症状がある方へ—

まず電話で「かかりつけ医」や身近な医療機関へご相談ください。かかりつけ医がいない場合やどこに相談してよいか分からない場合は、「受診・相談センター」にご相談ください。

- ◆ 受診・相談センター  
(平日・休日問わず 24 時間対応)  
☎ 0120-567-747



### 田村地方夜間診療所の当番医

田村地方夜間診療所では、田村地方の医療機関が交替で診療しています。

**新型コロナウイルス感染症拡大の状況により診療の状況が変更になる可能性があるため、下記に電話をしてから受診してください。**

- ◆ 診療場所  
田村市船引町船引字源次郎68番地2  
(福祉の森公園地内)  
☎0247-81-2233
- ◆ 受付時間  
午後7時から午後9時30分まで

月日	当番医
11月 15日(月)	白岩医院
16日(火)	まつざき内科胃腸科クリニック
17日(水)	青山医院
18日(木)	のざわ内科クリニック
19日(金)	石塚医院
22日(月)	船引クリニック
24日(水)	矢吹医院
25日(木)	遠藤医院
26日(金)	雷クリニック
29日(月)	石川医院
30日(火)	のざわ内科クリニック
12月 1日(水)	清水医院
2日(木)	かとうの内科クリニック
3日(金)	東部台こどもクリニック
6日(月)	なごみファミリークリニック
7日(火)	三春病院
8日(水)	島貫整形外科
9日(木)	さとう耳鼻咽喉科クリニック
10日(金)	橋本医院
13日(月)	まつえ整形外科
14日(火)	秋元医院
15日(水)	青山医院
16日(木)	まつざき内科胃腸科クリニック
17日(金)	白岩医院

- 田村医師会では、地域の医療・介護に関する皆様のご意見・ご質問を募集しています。
- ☎ 田村医師会事務局  
〒963-3401  
小野町大字小野新町字品ノ木 123  
FAX 0247-72-6178

## 各種健診・教室などの日程

区分	内容	日時	場所	予約・問い合わせ先
乳幼児健診	4カ月・10カ月健診	11月24日(水)	受付13:00～13:15	
親子の教室	ママのリフレッシュ教室	11月15日(月)	受付10:00～10:15 実施10:15～12:00 ※要予約	子育て支援課 キッズルーム 子育て支援課 ☎72-2212
	親子ふれあい教室	11月11日(木)		
	おやこの食育教室	11月25日(木)		
	すくすく発達教室	11月18日(木)		
	子どもの相談室(発達相談)	11月12日(金)		
		12月10日(金)		
健康づくり	夜間ヘルスアップ運動教室	11月11日(木)	19:00～20:30 ※要予約	B&G海洋センター
		11月18日(木)		
		11月25日(木)		
		12月 2日(木)		
		12月 9日(木)		
	ヘルスアップ運動教室	11月19日(金)	10:00～11:30	多目的研修集会施設
		11月26日(金)		
		12月 3日(金)		
	精神保健デイケア (すずらんサークル)	12月10日(金)	10:00～12:00	
		11月18日(木)		
フィットネスクラブ	12月 9日(木)	19:00～20:30 ※要予約	B&G海洋センター	
	11月12日(金)			
	11月26日(金)			
こころの相談室	12月10日(金)	10:00～12:00 ※要予約	役場分庁舎	
	11月11日(木)			

### 乳 幼 児 健 診

次のお子さんが対象です。

4カ月健診：生後4カ月(令和3年7月生まれ)

10カ月健診：生後10カ月(令和3年1月生まれ)

【持ち物：母子(親子)健康手帳・問診票・お子さんに必要なもの(ミルク・おむつなど)】

### ママのリフレッシュ教室

産前・産後・子育て中のお母さんを対象に、体操教室を実施します。

【持ち物：動きやすい服装・タオル】

### 親子ふれあい教室

就学前のお子さんとその家族の遊びの教室です。

### おやこの食育教室

就学前のお子さんとその家族を対象に、手作りのおやつ作りや離乳食についてのお話、相談を行います。

【持ち物：エプロン、バンダナ、マイスプーン、手ふきタオル/参加費：1家族100円】

### すくすく発達教室

お子さんの発育や発達の相談、親子遊びや保護者同士の交流の場です。

### 子どもの相談室(発達相談)

言葉の遅れや行動など、お子さんの発達についての相談に臨床心理士が対応します。

### 夜間ヘルスアップ運動教室

成人の運動不足解消を目的としたストレッチや有酸素運動などを行います。

### ヘルスアップ運動教室

60歳以上を対象に、介護予防を目的としたストレッチや筋力向上・有酸素運動などを行います。

### 精神保健デイケア

精神障がい者の方たちの交流の場です。初めて利用される方は健康福祉課までご連絡ください。

### フィットネスクラブ

成人の運動不足解消を目的に、スポーツジムインストラクターを講師として、ヨガやピラティスなどを行います。

### こころの相談室

専門医による相談を行います。



## お誕生おめでとう

氏名 父・母 行政区  
渡邊 叶大(かなた) 寛文・沙織 夏井  
(9月届出分)

## おくやみ申し上げます

氏名 年齢 行政区  
村上 幸一 86 小野赤沼  
(8月届出分)  
宇佐美ひとみ 62 本町  
大橋アイ子 90 本町  
久下 春枝 72 谷津作  
佐久間佳子 88 谷津作  
羽生 久三 94 飯豊上  
生天目 守 87 浮金  
郡司 ナカ 94 小戸神  
(9月届出分)

■町の人口・世帯数( )内は前月比  
令和3年10月1日現在

人口	男	4,595人(△15人)
	女	4,670人(△13人)
	計	9,265人(△28人)
世帯数		3,382世帯(△5世帯)

## 町税等納期のご案内

納期限 **11月30日**④

国民健康保険税 5期  
介護保険料 4期  
後期高齢者医療保険料 4期

※口座振替の方は、納期限の前日までに口座残高の確認をお願いします。

**町では口座振替での納付を推進しています。**

口座振替は、指定の口座から納期限日に自動的に振り替えて納付できる便利な制度です。ぜひご利用ください。なお利用するためには申し込みが必要です。申し込み方法の詳細については、税務課へお問い合わせください。

※国民健康保険税はコンビニエンスストアやスマートフォン決済アプリでも納付できます。ただし納付書1枚の金額が30万円を超えたり、納期限後30日を経過した納付書は使用できません。

詳しくは、町公式ウェブサイトをご覧ください。

## 食品などの放射能測定結果

町で実施している簡易検査、ゲルマニウム半導体放射能測定器および非破壊式測定器による検査結果をお知らせします。

### 非破壊式測定器による測定結果

#### ■基準値を超えたものの内訳

月	検体数	検体名	測定結果 (Bq/kg)
9	0	—	—

※測定結果の数字は<sup>セシウム</sup>Cs134およびCs137の合計値です。

#### ■基準値未滿または検出限界値以下のもの

月	検体数	検体名
9	4	井戸水、引き水
	2	井戸水、松ジュース

### 食品中の放射性物質(Cs)の基準値

飲料水 … 10Bq/kg  
牛乳・乳幼児食品 … 50Bq/kg  
一般食品 … 100Bq/kg

### ◆検査を希望される方へのお願い

- ①検体を持参するときは、土やごみなどの汚れはきれいに洗い流し、すぐに調理できる状態にしてください。
- ②検体は必ず1キログラム持参してください。量が少ないと正確な値が出ない場合があります。

☎健康福祉課 ☎ 72-6934

## 上水道水質検査結果

10月に実施した水道水の水質検査の結果は、次のとおりです。

試験項目	水質基準	試験結果
一般細菌	100CFU/ml以下	0CFU/ml
大腸菌	検出されないこと	検出せず
塩化物イオン	200mg/l以下	8.8mg/l
有機物(TOC)	3mg/l以下	0.7mg/l
PH値	5.8~8.6	7.0
味	異常でないこと	異常なし
臭気	異常でないこと	異常なし
色度	5度以下	0.5度未滿
濁度	2度以下	0.1度未滿

☎地域整備課 ☎ 72-6936



この印刷物は、FSC®の基準に従って認証された適切に管理された森からの木材を含んだ用紙で印刷されています。

## 感染の再拡大=リバウンドを防ぐ

### 基本対策の主なポイント①

#### マスクを正しく着用しましょう

外出時・会話時は必ず着用してください！



①鼻の形に合わせて、すき間をふさぐ

②あご下まで伸ばし、顔にすき間なくフィットさせる

#### -POINT-

- ・不織布マスクを推奨
- ・着けたら外側は触らない
- ・ひもを持って着脱



・鼻出しマスク× ・あごマスク×

### 基本対策の主なポイント②

#### 飲食時の感染防止対策をお願いします

##### 飲食店の皆さんは…

感染対策の徹底をお願いします



##### ご利用の皆さんは…

少人数、短時間、いつも一緒にいる人と利用してください



ふくしま感染防止対策認定店

このマークが目印！



県内 5,298 店舗

町内 24 店舗

(令和3年10月29日現在)

### 基本対策の主なポイント③

#### ワクチン接種後も基本対策を徹底しましょう

##### 新型コロナワクチン接種

- ・新型コロナウイルス感染症の発症を予防する高い効果がある
- ・重症化を予防する効果が期待されている



しかしながら、ワクチン接種により、感染を完全に防ぐことはできません。

また、感染しても無症状状態で、気付かないうちに他人へ感染させてしまう可能性があります。



ワクチン接種後も、「うつさない」「うつらない」行動をお願いします。

# 新型コロナウイルス感染症の再拡大を防ぎましょう

本県の新型コロナウイルス感染症に係るまん延防止等重点措置は、9月30日で解除となりましたが、感染の再拡大を防止するため左記の「基本対策の主なポイント」をご確認いただき、引き続き一人ひとりの感染対策のご協力をお願いします。

健康福祉課

☎ 72-6934