

笑顔とがんばりの町

広報



# おのまち



Public Relations ONOMACHI



入園・進級おめでとうございます

入園式が4月3日、各保育園で行われました。  
(写真は飯豊ひまわり保育園きりん組の皆さん)

2019

4

No.674

## 100歳の誕生日おめでとうございます

鈴木フクエさん(中通)が3月1日、めでたく満百歳の誕生日を迎えました。誕生日当日には、ご自宅で百歳賀寿などの伝達が行われました。町から賀寿ならびに敬祝金、県からは賀寿ならびに会津塗木杯、町議会、町社会福祉協議会から花束がそれぞれ贈られました。

鈴木さんは「長寿の秘訣は、仕事をできるまですること、食事を毎日とること、適度に歩くこと」と話していました。いつまでもお幸せに過ごされますよう心からお祈りします。



鈴木フクエさん(右)と息子さん

## 小野町消防団が日本消防協会表彰旗を受賞

第71回日本消防協会定例表彰が3月5日に開かれ、優良消防団に贈られる「表彰旗」が小野町消防団に授与されました。

これは、厳正な規律を保持し熟達した技能を有し、かつ普段から消防団の使命を達成することに努めており、他の模範となる消防団を対象に贈られるものです。これまでの消防団活動が認められ受賞しました。

小野町消防団がこの賞を受賞したのは昭和32年以来62年ぶりで、今回の表彰では県内で唯一受賞した団体です。

小野町消防団の今後ますますのご活躍を期待します。



町長(左)と渡邊団長と横田副団長

## 3歳児よい歯の表彰式～おめでとう！これからはみがきを続けてください～

3歳児よい歯の表彰式が3月22日、子育て支援課キッズルームで行われました。

3歳児よい歯の表彰式は町の3歳児健康診査でむし歯が1本もなかったお子さんを表彰するものです。今回表彰されたお子さんは平成30年度後期に町の3歳児健康診査を受けた29人のうち20人の皆さんです。

お子さんは一人ひとり、町長から表彰状と記念品を元気に受け取りました。

受賞された皆さんは次のとおりです。

「よい歯の表彰」受賞者(敬称略)



受賞された皆さん

氏名	行政区
吉田 彩人(あやと)	本 町
水野 千詩(ちふみ)	仲 町
橋本 藍都(あいと)	仲 町
高橋 大翔(ひろと)	反 町
大樂 崇一郎(そういちろう)	大 八
吉田 柚羽(ゆずは)	荒 町
佐藤 結大(ゆうだい)	中 通

氏名	行政区
長谷川 碧行(あおい)	平 館
樽井 羽音(うた)	谷津作
高崎 愛理(あいり)	谷津作
久下 華蓮(かれん)	谷津作
矢吹 介覇(ゆきはる)	小野赤沼
磯 伽羅(きやら)	雁股田
吉村 彩来(あいら)	皮籠石

氏名	行政区
吉田 悠聖(ゆうせい)	飯 豊 上
新田 理乃(りの)	浮 金
吉田 莉杏(りあん)	小野山神
佐藤 陽向(ひなた)	小野山神
村上 穂花(ほのか)	南田原井
阿部 莉沙(りさ)	上羽出庭

## 第3回小野町放課後子ども総合プラン運営委員会が行われました

第3回小野町放課後子ども総合プラン運営委員会が2月22日、子育て支援課キッズルームで行われました。

今回の委員会では、放課後児童クラブと放課後子ども教室を利用している児童、保護者、各教室に従事しているスタッフを対象に行ったアンケート調査の結果について報告を行いました。

アンケート調査は、平成31年1月9日から24日の期間で実施し、各教室に対する満足度や要望などを伺い、今後の放課後支援を考えるうえで参考となるご意見を数多くいただきました。協議では、調査結果に基づいて今後どのように事業展開していくか検討するとともに、2020年の小学校統合に伴う放課後支援についても協議を行いました。

今回のアンケート調査の結果については、集計したも



運営委員会の様子

のを町公式ウェブサイトに掲載しますのでご覧ください。

アンケート調査にご協力いただいた関係者の皆さんに感謝申し上げます。

## 地域の宝を後世に 第4回夏井千本桜げんき復活大作戦！

小野町観光協会主催の「第4回夏井千本桜げんき復活大作戦！」が3月10日に行われ、地元の夏井・南田原井行政区の方をはじめ、町内外からボランティアとして約80人が参加しました。

この活動は、近年てんぐ巣病やウメノキゴケにより樹勢が低下した桜を以前のような淡いピンクの花が咲き誇る夏井千本桜に復活させるため、実施したものです。

当日は天気にも恵まれ、参加者は枯れ枝の剪定や片付け作業に汗を流しました。

来年度も同様の作業を行う予定ですので、皆様のご参加をお待ちしています。

今回の作業にご協力いただいた皆さんに、紙上より厚くお礼申し上げます。



作業の様子

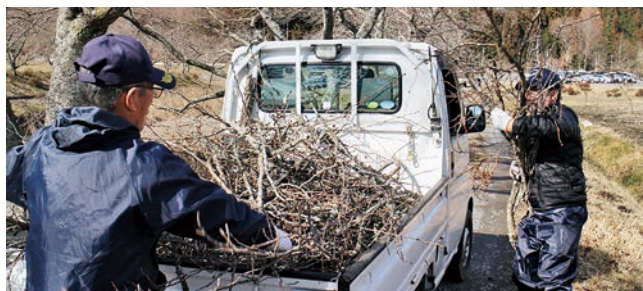

剪定された枯れ枝

## 子どもたちの健やかな成長を願って ～園児へプレゼントをいただきました！～

町内在住の方から、保育園・幼稚園・児童園の園児たちへ手作りのプレゼントをいただきました。

子どもたちが元気にたくましく育つようにとの願いが込められたプレゼントは、園児一人ひとりに配られ、子どもたちはうれしそうに手にしていました。

このたびのご厚意に対し、紙上より厚くお礼申し上げます。



願いが込められたプレゼント

## 当初予算の概要

平成31年度一般会計予算の総額は54億2,200万円で、前年度対比0.95%、5,100万円の増額となりました。

## 一般会計予算

# 54億2,200万円

### 予算編成の基本的考え方

平成31年度の当初予算の編成にあたっては、新しいまちづくり計画「未来へおのまち総合計画」に掲げる主要施策に加え、人口減少対策のための中心的な指針である「まち・ひと・しごと創生総合戦略」や「過疎地域自立促進計画」に基づく諸事業に優先的に配分を行うとともに、認定こども園整備事業をはじめとする子育て環境の充実や統合小学校などの公共施設の長寿命化対策など持続可能なまちづくりを推進するものです。

農業所得の減少などにより町税などの減少が見込まれ、一般財源の確保が厳しさを増すなか、国・県補助金などを的確に把握し財源確保に努めるとともに、ゼロベースから事業の必要性、優先度を十分に検証し、限られた財源の重点的、効果的な活用を図ったものです。

さらに、多様化する町民からの要望を町の施策に適切に反映させることができるよう、関係団体、国・県などと緊密な連携を図るとともに、庁内においては課などの枠組みにとらわれることなく、組織横断的な視点で編成作業を行い、事業の必要性、実効性を十分に勘案しながら予算編成したものです。

### 歳入

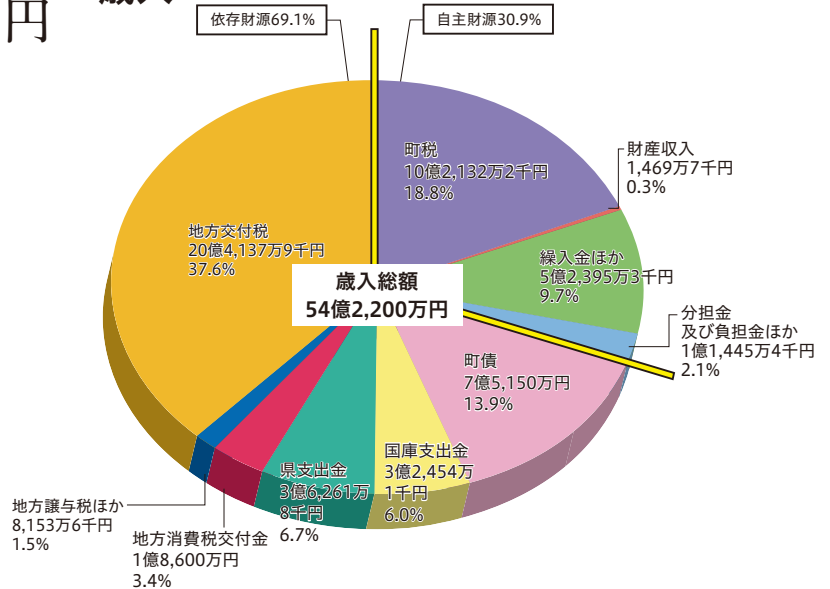

### 歳出

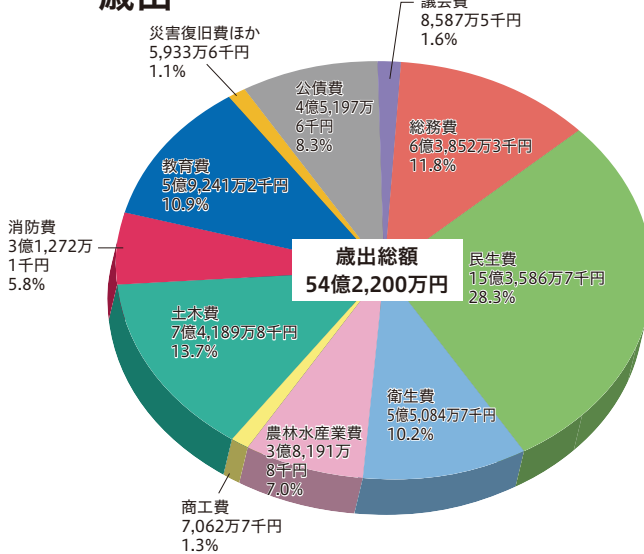

## 町民1人当たりの予算(一般会計)

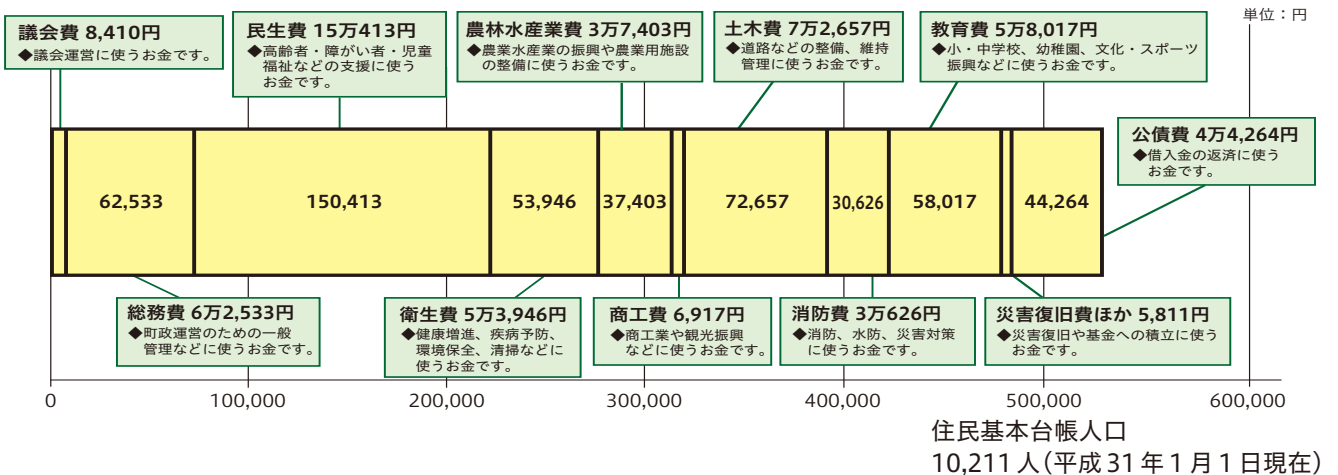

## 町税の状況

(単位：千円)

科目	本年度予算額	前年度予算額	比較	増減率(%)
町民税	430,585	440,230	△9,645	△2.19
固定資産税	468,975	481,813	△12,838	△2.66
軽自動車税	38,525	34,148	4,377	12.82
町たばこ税	83,202	86,733	△3,531	△4.07
入湯税外	35	39	△4	△10.26
合計	1,021,322	1,042,963	△21,641	△2.07

## 用語解説

### ◎歳入科目

#### 【町税】

町民の皆さんに納めていただく税金です。町民税、固定資産税などがあります。

#### 【地方交付税】

国税のうち所得税、法人税、酒税、消費税の一定割合と地方法人税の全額を、地方公共団体が均しく事務を遂行できるよう一定の基準で国が交付する税です。

#### 【国庫・県支出金】

国、県が使いみちを決めて交付するお金です。

### ◎歳出科目

#### 【議会費】

議会運営に使うお金です。

#### 【総務費】

町政運営のための一般管理などに使うお金です。

#### 【民生費】

高齢者や障がい者、児童への福祉、保育園、児童園などの支援に使うお金です。

#### 【衛生費】

健康増進、疾病予防、環境保全、清掃などに使うお金です。

#### 【農林水産業費】

農林水産業の振興や農業用施設の整備に使うお金です。

#### 【商工費】

商工業や観光振興などに使うお金です。

#### 【土木費】

道路などの整備、維持管理に使うお金です。

#### 【消防費】

消防、水防、災害対策に使うお金です。

#### 【教育費】

小・中学校、幼稚園、文化・体育振興などに使うお金です。

#### 【公債費】

借入金の返済に使うお金です。



## 平成 31 年度 会計別予算額

(単位：千円)

区 分	本年度予算額	前年度予算額	比 較	増減率(%)	
一般会計	5,422,000	5,371,000	51,000	0.9	
国民健康保険特別会計	1,216,944	1,170,827	46,117	3.9	
後期高齢者医療特別会計	110,061	113,919	△3,858	△3.4	
介護保険特別会計	1,403,524	1,326,632	76,892	5.8	
浄化槽整備推進事業特別会計	71,231	78,793	△7,562	△9.6	
文化・体育振興基金特別会計	2,512	2,511	1	0	
水道事業 会計	収益の収入	164,795	167,047	△2,252	△1.3
	収益の支出	160,001	161,378	△1,377	△0.9
	資本の収入	29,820	47,981	△18,161	△37.9
	資本の支出	91,107	98,880	△7,773	△7.9

## 主な投資的事業 (300 万円以上)

### ■一般会計

(単位：千円)

事業名	事業費
町有財産維持管理事業 (役場庁舎浄化槽蓋枠交換修繕工事・屋外喫煙ユニットハウス購入ほか)	5,915
防犯対策事業(LED防犯灯新設工事、防犯カメラ設置工事)	3,666
認定こども園整備事業(認定こども園敷地造成工事)	220,000
農業用施設維持管理事業(吉野辺字鍋鷲地内・夏井地内水路整備工事)	10,000
県営土地改良事業(農道整備)(復興再生基盤整備事業町負担金)	4,138
多目的研修集会施設管理事業 (施設大ホール屋上防水・外壁塗装工事・屋外喫煙ユニットハウス購入)	40,644
林道整備事業 (林業専用道整備事業測量設計業務委託・工事・町負担金)	113,000
観光事業(小野新町駅前公衆トイレ設置工事)	25,000
町道及び生活道路維持事業(社会資本整備総合交付金事業(舗装補修工事)、舗装補修工事、側溝整備工事ほか)	147,026
町単道路改良・舗装新設事業(本町・万景上線道路拡幅工事、交通安全対策工事(小野新町駅前)ほか)	159,737
橋りょう維持管理事業(社会資本整備総合交付金事業(橋りょう修繕実施設計・地質調査業務委託・修繕工事))	23,300
公共道路整備事業(百目木・堀切線整備工事、北ノ内・宮ノ前線整備工事)	99,735
河川環境保全事業(河川維持工事)	10,000
河川整備事業(右支夏井川河川改修事業町負担金)	35,000
都市公園事業(小野公園施設長寿命化対策事業(野球場フェンス更新工事・トイレ修繕工事))	46,500
公営住宅環境整備事業(高山団地浄化槽修繕工事・老朽化住宅解体撤去工事ほか)	15,018
町営住宅環境整備事業(交流・定住支援館合併浄化槽蓋修繕・側溝補修工事)	3,000
消防施設管理整備事業(消防ポンプ車購入)	20,350
小学校管理事業(小野新町小学校西校舎教室内装修工事・プール解体跡地舗装工事ほか)	68,100
文化の館管理運営事業(屋上防水工事)	35,266
体育施設事業(多目的グラウンドナイター照明改修工事、屋外喫煙ユニットハウス購入ほか)	9,333

### ■水道事業会計

(単位：千円)

事業名	事業費
石綿セメント管更新事業(石綿セメント管布設替工事)	26,620
施設改修事業(水道事業ビジョン策定業務委託・浄水場電気設備改修・浄水機器改修工事)	23,320
配水管布設替事業(道路改修事業配水管布設替設計業務委託・工事)	11,550

### ■浄化槽整備推進事業特別会計

(単位：千円)

事業名	事業費
浄化槽整備費(浄化槽設置工事)	36,837

# 平成31年度当初予算

## 「未来へ おのまち総合計画」 ＜平成31年度実施計画＞

《最主要プロジェクト》 (単位：千円)

事業名	事業費
<b>◆基本目標1</b> 子育てや教育に喜びを感じ、そして生きがいを見出すために	
認定こども園整備事業	220,400
子育て世代包括支援センター事業	6,200
結婚、出産、子育て応援事業	42,100
放課後子ども総合プラン事業	16,300
小中学校学力向上対策事業	13,100
<b>◆基本目標2</b> 便利で住みよいきれいな町を目指して	
役場庁舎の整備推進事業	200
情報発信力の強化事業	6,700
小野インターチェンジ周辺開発推進事業	1,300
住宅用火災警報器緊急設置促進事業	4,100
街なか道路整備事業	194,900
<b>◆基本目標3</b> 将来への不安のない健康的な暮らしを全ての町民へ	
町民の健康づくり事業	27,300
公立小野町地方総合病院の運営支援と初期医療体制の整備推進事業	111,700
<b>◆基本目標4</b> 働く喜びをみんなで感じるために	
多面的機能支払交付金事業	23,500
基盤整備事業	500
担い手育成・確保、農地集積・集約化推進事業	5,500
6次産業化・新振興作物推進事業	2,300

(単位：千円)

<b>◆基本目標2</b> 便利で住みよいきれいな町を目指して	
役場庁舎の整備推進事業*	200
情報発信力の強化事業*	6,700
ごみ減量化推進事業	600
公営住宅等環境整備事業	20,600
合併処理浄化槽整備促進事業	42,400
水道管更新事業	26,700
飲用水確保対策事業	6,100
地域づくり応援事業	900
ふるさと納税事業	28,600
新公共交通システム整備事業	11,100
小野インターチェンジ周辺開発推進事業*	1,300
定住推進事業	10,700
地域おこし協力隊設置事業	25,700
観光誘客推進事業	39,800
消防施設管理整備事業	34,000
住宅用火災警報器緊急設置促進事業*	4,100
防犯対策事業	5,000
右支夏井川河川改修事業	35,300
街なか道路整備事業*	194,900
町道、生活道路維持及び側溝整備事業	164,500
道路改良・舗装新設事業	47,000
公共道路整備事業	99,800
農業用施設維持管理事業	17,200
橋りょう維持管理事業	23,300
都市公園事業	46,700

《重点事業》

\*印は主要プロジェクト事業でもあります。(単位：千円)

事業名	事業費
<b>◆基本目標1</b> 子育てや教育に喜びを感じ、そして生きがいを見出すために	
認定こども園整備事業*	220,400
子育て世代包括支援センター事業*	6,200
結婚支援事業*	1,400
特定不妊治療費助成事業*	900
すこやか出産妊産婦支援事業*	11,300
笑顔とがんばり子育て応援金事業*	7,800
産後ケア事業*	700
子育て支援基金事業*	20,000
放課後子ども総合プラン事業*	16,300
小中学校学力向上対策事業*	13,100
外国語理解推進事業	5,100
給食センター管理運営事業	38,200
学校給食検査体制整備事業	1,700
特別支援教育推進事業	15,600
教育環境整備事業	10,800
スクールバス運行事業	28,600
小学校管理運営事業	117,300
国際交流体験事業	8,200
小野高校との連携推進事業	2,400
読書活動推進事業	2,700
美術館特別展事業	5,500

(単位：千円)

<b>◆基本目標3</b> 将来への不安のない健康的な暮らしを全ての町民へ	
各種検診受診率向上事業*	17,600
壮年期からの健康づくり事業*	3,700
任意予防接種の助成の拡充事業*	4,400
運動の習慣化による健康づくり推進事業*	1,600
公立小野町地方総合病院の運営支援と初期医療体制の整備推進事業*	111,700
障がい者(児)地域生活支援事業	13,300
介護予防事業	2,000
地域包括ケアシステム事業	22,200
<b>◆基本目標4</b> 働く喜びをみんなで感じるために	
多面的機能支払交付金事業*	23,500
基盤整備事業*	500
担い手育成・確保、農地集積・集約化推進事業*	5,500
優良和・乳牛導入事業	4,100
水田農業振興事業	6,700
造林補助事業	1,700
林道整備事業	113,000
「ふくしまプライド。」販売力強化支援事業	3,300
街なか賑わい創出事業	1,600
小町ふれあいフェスタ事業	5,000
6次産業化・新振興作物推進事業*	2,300
県立自然公園事業	3,400
有害鳥獣駆除事業	7,700
企業誘致、企業連携推進事業	7,600

# 公聴会・意見募集の結果について

町の庁舎は昭和35年に建設され、すでに59年が経過し、耐震性の不備と老朽化などが課題となっています。

この課題に対応するため、町では、これから建て替えを進める予定です。

そのうえで最も基本となる「どこに建てるか」ということについて、このたび町民の皆さんの声をお聴きするため、公聴会と意見募集(パブリックコメント)を実施しました。

その結果は次のとおりです。

いただいたご意見などは、今後の建て替え計画の参考とさせていただきます。ご協力ありがとうございました。



現在の役場庁舎



公聴会の様子

## ◆公聴会の結果

- 開催日と参加者数：2月3日(日)-31人、5日(火)-14人、6日(水)-8人
- アンケート結果(41人回答)
  - 1案(品ノ木地内・総合病院向かい)支持3人
  - 2案(現庁舎敷地)支持7人
  - 3案(宿ノ後地内・ヨークベニマル小野町店周辺)支持3人
  - 4案(中通地内・旧ヨシノボウル周辺)支持4人
  - 5案(子育て支援課周辺)支持15人
  - その他4人
  - 無記入5人

## ◆意見募集の結果

- 募集期間 1月11日から3月1日まで
- 意見総数 37件

### ○行政区ごとの内訳

横 町	2人
仲 町	18人
反 町	2人
中 通	3人
平 館	1人
小野赤沼	1人
飯 豊 下	1人
吉 野 辺	1人
浮 金	1人
夏 井	1人
南田原井	1人
無 記 入	5人

### ○意見内容

1案支持	15人
2案支持	8人
3案支持	0人
4案支持	4人
5案支持	4人
その他	6人

ご協力ありがとうございました。



なお詳しくは、町公式ウェブサイトをご覧ください。



# 「新庁舎建設適地」についての

## (参考) 役場庁舎候補地調査内容について

町では庁舎適地に関する検討資料として、街なかにおける5点を建設候補地として抽出し、比較調査を行いました。

この調査内容は、意見募集のための参考資料としてとりまとめたものです。

※候補地には私有地が含まれていますが、建設の同意を得ているものではありません。

あくまでも庁舎建設のために一定規模の敷地を確保した場合、どのようになるのかを示したものです。

### 【抽出条件】

- ・町の中心部であること(小野新町地区を中心として)
- ・開発面積1ヘクタールを超えないこと(調節池不要の範囲として)
- ・庁舎建設面積(建坪、真上から見た面積)1,200平方メートル程度(他団体を参考として)
- ・駐車場必要区画120台程度(現住人口の一定割合+職員数の一定割合として)
- ・公用車車庫面積875平方メートル程度(保有概数35台×25平方メートルとして)



## 小野町役場新庁舎建設適地に関する意見・理由

意見(提出順)	理由など
<p>中通地内子育て支援課への移転を提案します。</p>	<p>移転の早期実現のため。現庁舎は老朽化著しく災害など緊急時の重大被害が懸念され、一刻も早い移転が求められます。用地取得難易度が低い候補地にすることで、早期移転を図ります。</p> <p>また土木建築資材の価格が近年年々うなぎ上りに上昇しているため、早期移転実現は必要予算の圧縮にも直結します。</p> <p>小野新町駅前再開発・地域活性化政策の足がかりとして、小野新町駅前の閑散化著しい中で求められている、駅前活性化政策の一環とします。駅に近い立地へ役場が移転することで駅前の活性化が期待できます。加えて他の候補地に比べて必要予算が大幅に低いことから、その分の予算を役場移転と連動させる形での駅前再開発・活性化予算として補填させることが可能です。特に現在、小野新町駅前には観光案内所や名産品を販売する場所すらありません。</p> <p>現状、町最大の観光施設でもあるリカちゃんキャッスルには多数の観光客が訪れるものの、施設内で観光が完結してしまい、町内への経済効果の波及が乏しいことが課題です。これは徒歩圏内の近辺に、観光案内や土産物販売施設が無いことも大きな原因の一つといえるでしょう。町役場の中通への移転と同時に、リカちゃんキャッスルを訪れる多数の観光客が近辺を散策・周遊できるよう施設を整備し、小野新町駅前の再開発を促します。これを実現させるためには、現中通地内の子育て支援課へと新庁舎を早急に移転することが最も望ましいと考えます。</p>

## 小野町役場新庁舎建設適地に関する意見・理由

意見(提出順)	理由など
庁舎建設適地選定以前にまずは庁舎建設の是非について、町民の意見を聞くべきだと思う。	個人的には庁舎建設して町に活気が戻り、人口増加に繋がる裏付けがあるのであれば建設に賛同できる。 しかし活性化に繋がらないならば、なぜこの時期に新庁舎建設の議論出て来るのか理解できない。 将来には庁舎建設する必要と考えるが、町の現状を鑑みれば、なんか優先順位が違うように思えて仕方がない。 現庁舎が雨漏りなどで使用困難であるならば、一時的には来年廃校となる飯豊小、夏井一小、浮小の利活用を考慮出来ないのでしょうか。
現庁舎敷地へ希望します。	費用、予算額等は十分選定条件の基準になると思いますが、利便性が重要ですし、近くに官公庁、病院2カ所、交通状況などは計画をもって将来に向けて考えてはどうかと思います。 現庁舎場所に希望します。そして町の発展に少しでも役に立つようにお願いしたいです。
第4案	小野町の中心市街地の活性化、リカちゃんキャッスルと共に小野町のブランドの向上、交通網の利便性がある。
中通地区、ボウリング場跡地	製材所の休業による大きな土地があり、道路に面した適地であると思います。 移転の住宅が少ない。わかり易い場所。街の活性化。
第4案のヨシノボウリング跡地を希望します。	理由としては、人口が少なくなっていく中で、町の財政難の問題、高齢者がいかに元気で暮らせるか。子供達が明るく元気で成長していけるかを踏まえて、リカちゃんキャッスルの集客は大変なものと言われる。ゴールデンウィークなどは2千人を越す勢らしい。その時点で、その人達を利用しない手はない。 リカちゃんキャッスルの近くにボルダリング施設と役場を統合させ、町運営とする。「あそこが変わったボルダリング施設があるよ」と言った噂が広まれば、他県からもついでにまわってみるかとなる。高齢者にも無理のない運動ができ、近くこども園も建設される中で歩いて施設を利用できる。大人500円、小中学生2~300円くらいにすれば、気軽に利用でき、健康も維持できる。高齢者の医療費も減るかもしれない。 B&Gは主に若者が利用するが、この施設は幼児からお年寄りまで幅広く利用できる。片隅に物産品を販売する手もある。
国道349号から直接入れる場所が条件と考えます。	新庁舎建設は町民や携わる人々にとって、元気と明るさを与えるために大変良いことだと思います。建設に当たり場所を選定することは難しいと思いますが、個人的なしがりみや損得が入り込んでは、町民の活性化を奪ってしまうと考えます。私の考える条件としては ①小野町町民が役場に行きやすいこと。これは、浮金・夏井・山神・和名田・雁股田の人も行きやすいところ。 ②現在の交通手段は車であること。(高速道路も考慮すべきと考える) ③町村外の人びとも行きやすいところ。 ④町内居住の人は徒歩で行ける(現在の役場でも可)行ける所に役場出先機関を設ける。オンラインにすれば少数の人数で可と考える。 最後に今回町民より意見を聞くことは良いことだと思います。最終結果については、何故そのようにしたか詳しく案内(説明)することが大切と思う。
飯豊字月清水周辺の山林を造成してはどうか。	異常気象が続く中、浸水の心配が無い。輸送路へのアクセス。ヘリポートが確保できる。災害時の防災拠点として優れているため。
2案	地域活性化
谷津作こども園のとなりが良いと思う	駐車場も多く取れると思う。
1案	小野町の中心であること。品ノ木地内。
第1案が最適地と思います。	①国道のそばで、バスの利用が便利。 ②病院、警察署が近くにある。 ③右支夏井川を利用できる。 ④小野インターチェンジを利用しやすい。 ⑤警察署、病院がまとまってあるので、利用しやすい。 ⑥空き地が多くあり有利。

意見(提出順)	理由など
おのタウン・コムコム内に庁舎を設置してはどうか。	空き店舗等の有効活用が図れる。
現役場	大部分の土地は役場所有であり、進入路に関しても河川改修により問題解決される。
現在の場所で良いと思う。	①役場専用道路ができるから。 ②駐車場は狭くても良いと思う。(人口が減少するから。) ③自宅から近いから。
第1案とします。 (品ノ木地内)	現役場に近い事。(スペースが広い事。)
谷津作字前之内54-1、谷津作集会所前の地、前キノコビニールハウス有。	349号国道通り、広大な敷地有。
中通地内小野町役場子育て支援課(第5案)について、公聴会の資料内容で考えると第5案が現況の小野町に適していると考えます。	現況、残念ながら小野町の人口の桁が万人台から千人台に変わってきています。建設適地を第5案と基本的に考えた時、対する1～4案事業費は、3～5倍になりますが、それだけの事業費を掛ける必要は無いと思います。 どの物件にも言えると思いますが、新庁舎に利便性と魅力を感じて移住してくる人・企業の町内立地に繋がっていきだろうか？ゼロとは言わないが、難しいと思います。 職員駐車場が磐越東線をはさんでしまうために車通勤をする90%以上の職員の方々にとっては、少し不具合を感じる場所であるかもしれませんね。 また研修センター利用者の駐車スペースとして考えた場合、年間で2～3回は、駐車スペースが一杯になってしまい、道路に駐車する事があります。 しかし時間的には閉庁後か休日の催しかと思われます。その様な時は、主催する団体が職員駐車場利用の案内をすればすむ事であると考えます。
第1案	土地の形状が正方形であり、病院、警察署に隣接し、生活施設が近く最高の適地だと思います。
現在の場所	研修センター付近の一極集中に反対だから。(何事かあった時に、一極集中というものは弱い。)
第1案	現役場に最も近い。 生活施設が集まり、機能的である。
第1案	病院、警察など近く、県道に隣接している。 インターに近く、わかりやすい。
第1案(病院前品ノ木)	官庁施設が集合し、日常的にも高速インターに近く便利です。
第1案 (小野新町字品ノ木地内)	公共施設、警察署、公立小野町地方総合病院、消防署、ふくしま中央森林組合など公共施設に近い事。
第1案 (小野新町字品ノ木地内)	公共施設、警察署、公立小野町地方総合病院、消防署小野分署、森林組合小野町事業所などの公共施設に近いこと。
第1案 (小野新町字品ノ木地内)	病院、警察署等生活施設があり便利である。 県道、国道、高速道等交通の利便性がある。
第2案を指示します。ただしこの仮案は見直しが必要であり、縮小、予算の低減は必要で、その工夫の余地は十分有ると考えます。また現在の急速な“IT化”の流れを見れば、機能の分散化による不便さなどは大した問題ではないと考えます。	小野町(小野新町)はそれなりに歴史があり、その中ででき上がってきています。シンボルとなる神社、3ヶ所の寺に囲まれ、銀行、郵便局などが集まって、その中心に役場があり町ができ上がってきました。(城下町では城の近くに市役所があるのは良く見られるところです。)シンボルとしての“町役場”という立ち位置も忘れてはならないと思います。それを無視すると、中心部の空洞化を加速し、まとまり感の無い町になってしまうのではないのでしょうか。 さらに小野町で災害を考えるなら既に手を打っている“水害”ではなく、地震、原発での災害の方が現実的であり、その面ではすべての案で有意差は無いと考えます。

## 小野町役場新庁舎建設適地に関する意見・理由

意見(提出順)	理由など
第1案(小野新町字品ノ木地内)	今後の庁舎の機能(例えば防災施設など)を考えた時、ある程度の敷地と交通の利便性は、重要だと思います。
第1案(小野新町字品ノ木地内)	近くて便利が良い。
第1案を支持する。	病院、警察が近く、公共施設の集約が図れる。 また用地が正方形に近く利用価値が高い。例えば駐車スペースには縁石を設けない事により緊急時の多人数の集合に使える。 事務室の床面と受電設備は想定浸水深より高く設計し、役場機能を維持する。
現庁舎の場所(館廻地内)	街の中心に現庁舎はあり、病院、銀行や警察署、商店街も近く、役場に来る用事と一緒に他の用事を足す事もできて便利です
現庁舎の場所(館廻地内)	河川工事で横町より8m(※)の道路が役場に開通予定なので、現在の仲町からの道路と出入りが最も便利となるから。 (※河川改修に伴う付替道路の幅員は5mです。)
第5案の研修センター地内に賛成したい。	立派な計画案で感銘を受けました。 小野町は、公共施設がバラバラすぎるので、整合性が欲しい。 第5案は、場所が少し手狭だが案通り公共(町有地)利用のため、用地補償等の経費が少なく済む。 少なく済んだ経費を築40年過ぎた研修センターの建物を改築し、庁舎を補完する事が望ましいと思われる。 庁舎、駐車場などを立体的にして、使い易く設計すべきと思われる。
中通地内(ヨシノボウル跡地)	図書館、学校など文化、行政施設が近隣にあってよいのではないのでしょうか。
品ノ木地内(総合病院前)	災害時には、警察署、消防署など近くにあれば安心なのではないのでしょうか。
品ノ木地内(総合病院前)	近くて便利が良い。
現多目的研修センター	町の中核の機関であるため、今までのように北部に偏った方向に建設することはさけた方がよいと思われます。またバイパス沿いになると車の便利はありますが、ますます街中は動きが薄れていくのが感じられます。 小野町は、人口も年々確実に減り、町として収入源も当然減少することとします。 土地を買い、建物を新築することとなると桁外れの資金が必要となるでしょう。すべての資金が補助金などで対応できるならば別ですが。 そこで提案いたします。現多目的研修センター大広間に集合体で設けてはいかがでしょうか。制約されることもありますが、十二分な機能を発揮できる事と思えます。それに伴う改修は当然発生しますが、1F、2Fの部屋数を利用すれば、かなりの収納スペースも可能と思えます。また小会議も十分でしょう。議会事務局は、元の教育庁などに替える。教育庁は、役場町長室と総務課または2F議会室。 現公民館は、既存役場に移動、各団体の会場は数箇所あるので、対応はOKと思えます。BG、文化の館、図書館などの連絡も中間的な位置と思えます。 子育て支援は元の母子センター、大広間は今までの事務室でかなりの広さになります。 いずれにしろ改修費はかかります。すべての経費は、新庁舎の土地代、建築費用諸々よりは負担額は軽いはずで。 またすべて一新するなら町発展も考えると商工会もセットに。少子高齢化となっている現在、状況にあった対応をすれば、町民にも理解が得られると思えます。 問題があるとすれば、旧庁舎をまた利用するのかという意見かと思えます。

いただいたご意見などは、今後の建て替え計画の参考とさせていただきます。  
ご協力ありがとうございました。

# 住宅用火災警報器の購入費用を助成します

平成31年度においても引き続き、警報器を新しく設置する場合や取り替える場合の警報器購入費用の半額を助成します。

**警報器を買った後で必要書類を町へ提出してください。**

## 1 助成を受けるために必要な書類

- (1) 小野町住宅用火災警報器緊急設置促進事業報告書(役場窓口にあります)
- (2) 住宅用火災警報器を購入したときの領収書またはレシート(コピーをとってお返しします)
- (3) 住宅用火災警報器の保証書(コピーをとってお返しします)
- (4) 助成金の振込先が確認できるもの(通帳、キャッシュカードの写しなど、コピーをとってお返しします)
- (5) 印鑑(シャチハタ不可)

## 2 助成の対象

- (1) 町内に住所を有する方が、現に居住している住宅に設置するものであること。
- (2) 法令で義務付けられた箇所に設置するものであること。(寝室および寝室がある階の階段)
- (3) 日本消防検定協会の合格表示がされている煙感知式警報器であること。

※台所などに設置する熱感知式警報器は助成対象になりません。

- (4) 新しく設置する場合、設置後、概ね10年が経過し交換時期を迎えている警報器を取り替える場合、増設する場合または単独型から連動型に変更する場合。



## ○住宅用火災警報器の設置例

※設置義務箇所

→寝室および寝室がある階の階段

※設置推奨場所

→居間および台所など

**3 助成受付期間 2020年3月13日(金)まで**

## 4 助成内容

	新規設置・取替・増設・連動型への変更	
	単独型	連動型
助成金額	購入費用の1/2	購入費用の1/2
上限額	10,000円	20,000円

※助成金額に100円未満の端数があるときは切り捨てとなります。

# 住宅用火災警報器の点検をしましょう！ 10年を目安に警報器の更新をしましょう！

火災の発生を音や音声で知らせる「住宅用火災警報器」は、平成18年6月から新築住宅で、平成23年6月からすべての一般住宅で設置が義務化され、当初の設置義務化から10年が過ぎました。

住宅用火災警報器は、古くなるとセンサーなどの寿命により交換が必要となります。経年劣化した警報器は火災を感知しなくなることがあるため、とても危険です。火災を感知できなくなる前に10年を目安に交換しましょう。

設置時期を調べるには、設置したときに記入した「設置年月」または本体に記載されている「製造年」を確認してください。

新しい警報機を購入した際は、本体の側面などに交換時期がわかるように「設置年月」を記入しましょう。



注：お手入れや作動確認は高所での作業となり、転倒や転落の危険があります。安定した足場を確保して、作業を行ってください。



## 点検とお手入れ

- 1 住宅用火災警報器が汚れていたら  
ホコリが付くと火災を感知しにくくなります。最低限1年に1回は乾いた布でふきましょ。
- 2 定期的に作動点検をしましょう  
本体についているひもを引いたりボタンを押して、最低限1年に1回は作動点検をしましょう。

### 【正常な場合】

正常をお知らせするメッセージまたは火災警報音が鳴ります。

### 【音が鳴らない場合】

電池がきちんとセットされているか確認してください。それでも鳴らない場合は「電池切れ」が「機器本体の故障」です。取扱説明書をご覧ください。

### 3 取り替えのサイン

電池が切れそうになれば、音や光で知らせる機能を有しています。多くの住宅用火災警報器は電池寿命が10年(通常の使用状態)となっており、本体交換のサインにもなりますので、忘れずに交換しましょう。

# 2019 スプリングフェスティバル開催

## ～ひとあし早く春を～

2019小野町スプリングフェスティバルが3月3日、多目的研修集会施設で開かれました。

これは、多目的研修集会施設、勤労青少年ホームなどで活動している芸術文化団体が、住民の皆さんに日頃の練習の成果を発表するとともに、各団体の交流の場として毎年行っているもので、今年は9団体(約140人)が発表しました。

会場には約300人の皆さんが来場し、すばらしい演奏やダンスを楽しんでいました。

最後に、3月3日にちなみ「うれしいひな祭り」を会場全体で合唱し、幕を閉じました。

各団体では、新規会員を随時募集しています。見学も大歓迎ですので、興味をお持ちになったら、公民館までお問い合わせください。

### ■出演団体 (出演順)

- ・ 琴城流大正琴小町さくら会 (大正琴)
- ・ 楽しいハワイアンダンス (ハワイアンダンス)
- ・ フルートアンサンブルアマビーレ (フルート)
- ・ 小野町若菜会 (日本舞踊)
- ・ マドリガルコーラス (合唱)
- ・ 小町夢太鼓 (和太鼓)
- ・ 健康ダンスクラブ (ダンス)
- ・ 小野町ダンス愛好会銀の靴 (ソシアルダンス)
- ・ 小町混声合唱団 (合唱)

☎公民館 ☎ 72-2125



① 琴城流大正琴小町さくら会



② 楽しいハワイアンダンス



③ フルートアンサンブルアマビーレ



④ 小野町若菜会



⑤ マドリガルコーラス



⑥ 小町夢太鼓



⑦ 健康ダンスクラブ



⑧ 小野町ダンス愛好会銀の靴



⑨ 小町混声合唱団

# One for all, All for one!

## こおりやま広域連携中枢都市圏(こおりやま広域圏)

○構成自治体…4市7町4村(郡山市、須賀川市、田村市、本宮市、大玉村、鏡石町、天栄村、猪苗代町、石川町、玉川村、平田村、浅川町、古殿町、三春町、小野町)

○面積…約2,968km<sup>2</sup>(県の約2割)

○人口…約59万人(県の約3割)



こおりやま広域連携中枢都市圏圏域



こおりやま広域連携中枢都市圏ポスター

### 〈連携中枢都市圏とは?〉

中核市と近隣市町村が連携し、ネットワーク化により、人口減少・少子高齢社会においても一定の圏域人口を有し活力ある社会経済を維持することを目的とします。

### 〈市町村合併との違い〉

国が定めた要綱において「市町村合併を推進するためのものではない(第1条)」と明記されています。むしろ合併によらず市町村の独自性を担保しつつ、圏域の活性化と地域の実情に応じた住民サービスの維持・充実を図るため、柔軟な連携ができる仕組みとなっています。

## こおりやま広域圏の目的

### 〈公共サービス・活力ある社会経済の維持〉

2015年の圏域人口は約59万人でしたが、少子高齢化による人口減少で、2040年には、約46万人になることが予測されます。

公共サービスの確保をはじめ、持続可能な地域の実現のため、連携・協力により、圏域全体で50万人規模の人口を長期的に維持することを目指していきます。

### 〈広め合う・高め合う・助け合う～持続可能な圏域の創生～〉

都市と自然が調和した豊かな環境や高度な産業・研究機関が集積された立地に加え、互いの強みをいかすことで「人、モノ、情報」の交流拡大を目指します。

また質の高い医療や子育て、公共サービスなどの充実により、誰もが地域に暮らし続けられる圏域を目指します。

### 〈こおりやま広域圏の取り組み〉

#### (1) 経済成長のけん引

SDGsの推進、創業支援、6次産業化推進、観光誘客など

#### (2) 高次の都市機能の集積・強化

高度な医療サービスの提供、広域的公共交通網の構築、高等教育の環境整備など

#### (3) 圏域全体の生活関連機能サービスの向上

地域医療・福祉・子育ての充実、教育・文化・スポーツの振興、災害対策、環境対策、道路等のインフラの整備・維持、移住・定住促進など

今後、構成市町村が連携して推進していく具体的な取組の内容を示す「こおりやま広域連携中枢都市圏ビジョン」により、広域的に学び、働き、暮らし続けることができる圏域を目指し取り組んでいきます。

### 〈連携のメリット〉

以下のようなメリットが期待されます。

- 圏域内の他市町村との連携により、観光等メニューの多様化・相互補完を図ることで、観光客数、滞在日数の増加や圏域内の周遊率が上がる。
- 病児・病後児保育、一時保育施設の広域的な利用(子育て世代等の定住意欲の向上)。
- 子どもの遊び場等の共同利用。
- 圏域内の図書館やスポーツ施設等の相互利用(利用できる蔵書数の増加、施設の有効活用、交流人口等の増加)。
- 災害時備蓄品の相互利用や避難所の相互利用による圏域住民の安全確保。
- 圏域内における高等教育や産業の振興、地域人材の育成などにより、地域課題の解決が図られる。
- 鉄道、路線バスをはじめとする地域交通について検討を行い、高齢者や交通弱者の移動手段の確保や利用しやすい交通網形成により、利便性の向上、持続可能な公共交通の形成が期待できる。

## 全国大会出場者に激励金交付

全国大会出場者に対し、町から激励金が贈られました。  
 今回、小野中学校1年の宗像歩実さん(仲町)、齊藤善さん(夏井)が第13回中学生空手道選抜大会選考会に出場し、それぞれが個人形の部で、JOCジュニアオリンピックカップ彩の国杯第13回中学生空手道選抜大会出場を果たしました。町長からは「日頃の練習の成果を発揮して、悔いのない試合をしてください」と激励があり、選手2人もそれぞれ大会での活躍を誓いました。



(左から)町長、宗像さん、齊藤さん、西牧教育長

## 犬を飼っている皆さんへ 狂犬病予防注射(定期集合注射)の実施

### 犬の登録と予防注射は飼い主の義務です

犬の飼い主は、狂犬病予防法に基づき、生後91日以上の子犬を登録(生涯1回)し、狂犬病予防注射(毎年1回)を実施することが定められており、未実施の場合は処罰(20万円以下の罰金)の対象となります。

町では、狂犬病予防のために、定期集合注射を右表のとおり行います。「登録済みの方」には通知書を発送しますので、当日忘れずに持参してください。「登録していない方」は、役場または注射会場で犬を登録し、予防注射を受けてください。

また予防注射はお住まいの地区に限らずどの会場でも受けることができます。

なお定期集合注射を受けることができなかった人は、動物病院で必ず受けてください。

<料金(1頭あたり)>

○予防注射のみ 3,200円

○登録と予防注射 6,200円

### 動物病院で受けた時について

動物病院で予防注射を受けた時は、獣医が発行する「狂犬病予防注射証明書」を役場へ提出し「注射済票」の交付を必ず受けなければなりません。(手数料一頭550円)

### 飼い犬の変更手続きも忘れずに!

飼い犬が亡くなった時や飼い主が変わった時、飼い主の住所や犬の所在地が変わった時は、届け出が必要となりますので、役場で手続きを行ってください。

届け出をしない場合、処罰(20万円以下の罰金)の対象となります。また町の台帳から削除されないため、狂犬病予防注射の通知書が毎年送付されてしまいますので、忘れずに届け出をしましょう。

### <狂犬病予防注射日程表>

日程	時間	会場
5月11日⊕	9:00~9:20	谷津作地区研修センター
	9:30~9:45	小野赤沼多目的集会施設
	9:55~10:20	雁股田地域活性化拠点施設
	10:40~10:55	塩庭地区多目的集会施設
	11:05~11:35	旧夏井第二小学校
	11:45~11:55	塩庭二区多目的集会施設
	12:15~12:35	湯沢体験農園管理施設
	12:40~13:00	夏井多目的集会施設
5月18日⊕	9:00~9:30	浮金集落センター
	9:45~10:00	吉野辺集落センター
	10:10~10:30	飯豊ひまわり保育園駐車場
	10:55~11:05	新田内集会所
	11:15~11:25	飯豊下多目的集会施設
	11:35~11:45	大名内集会所
	13:00~13:20	小野山神ふれあい館
	13:30~13:50	皮籠石多目的集会施設
6月 1日⊕	14:15~14:45	小野町商工会
	13:30~15:30	小野町役場

### 飼い犬に「鑑札」と「注射済票」を付けていますか?

狂犬病予防法に基づき、犬を登録すると「鑑札」が、狂犬病予防注射を実施した際には「注射済票」が町から交付されます。この鑑札と注射済票は登録された犬もしくは狂犬病予防注射を受けた犬であることを証明するための標識ですので、飼い犬に付けなければなりません。もしも飼い犬が迷子になっても、装着されている鑑札や注射済票から飼い主の元へ返すことができます。

☎町民生活課 ☎72-6933



## コミュニティ助成事業を活用 小町夢太鼓で和太鼓を整備しました

町の芸術文化団体である「小町夢太鼓」では、一般財団法人自治総合センターのコミュニティ助成事業を活用し、宝くじの助成金で和太鼓などの活動備品を整備しました。

今後、整備した和太鼓などを活用しながら、青少年の健全育成や伝統芸能の継承、地域活性化を図っていきます。

※コミュニティ助成事業とは、一般財団法人自治総合センターが、コミュニティ活動に必要な備品や施設の整備、地域の文化支援や国際化推進などに対して助成を行うものです。

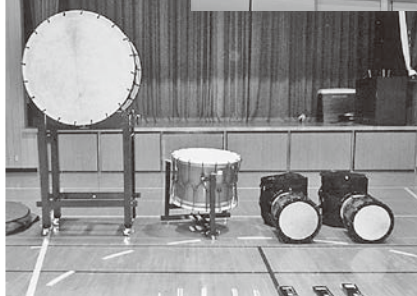

整備した和太鼓など



## 地域おこし協力隊活動記

### 第7話 凍み餅作りを体験しました 小野町地域おこし協力隊 穴戸 開

協力隊 穴戸です！少しずつ暖かくなり、だんだん春らしくなってきましたね。この記事が載るころには桜が咲いているのでしょうか？

さて少し前の2月になりますが、小野町の医療生協で行った“凍み餅”作りに参加させていただきました！

凍み餅自体は、福島だけに伝わる特別なものではなく、冬の寒さが厳しい東北や信州を中心に広く作られていたそうです。

同じ凍み餅でも地域によって見た目も作り方も結構違うようで、例えば小野町の凍み餅の形は半月状ですが、古殿町では四角の凍み餅を作っています。

元々は雨どいを使って成型していたので半月状になっていたのですが、現在ではそういった意味も失われて、なんとなくのイメージで半月状にしている事がほとんどだそうです。

また凍み餅にはヨモギを使う場合も多いそうですが、このあたりでは山に自生している「オヤマボクチ」（通称「ごんぼっぱ」）を使うのがオリジナルのようです。

自生しているはず…なのですが、どこに自生していたかなどの情報も失われていたりしたため、材料のオヤマボクチの栽培を行っているとのこと。とても手がかかっています。

小野町でも昔は凍み餅をよく作っていたということですが、今となっては作り方を知っている方がほとんどいないのではないかという話です。実際に、去年この凍み餅作りを復活させる際にも、作り方を知っている人を探すのにとても苦労されたそうです。

今回凍み餅作りに関わることで郷土料理とその知恵や工夫を知ることができ、地域への関心がさらに高まりました。

とても良い経験になりました！



1ヵ月干して完成！



藁の編み方も覚えめました

## ふれあい通信



佐藤 武臣

- 夏井出身
- 神奈川支部

### 弥生3月のころ

私が小野に生を享けたのは昭和19年、太平洋戦争も陰りを見せ、日に日に戦況は悪化の一途を辿っていた頃である。小野の上空にも米軍機が飛び交うようになって町民の多くが戦況の思わしくないことを悟ったという。未だ赤子だった自分に戦争の記憶はないが、1歳に満たない昭和20年8月で戦争は終わった。ただ子どもながらも戦後の混乱は微かな記憶として残っている。家が農家だったので食べ物に不自由はしなかったが、この頃は、額面だけのお金より、この「コメ」という現物が農家の強みを発揮していた。とにかくこの米を求めている色々な行商人

が農家を回り歩いて商売を展開していた。

私が夏井一小に入学したのは、ちょうどこの頃の昭和26年4月、通学区は現在と変わりはないが、入学当初は中学校校舎も併設されていたので、生徒が収容し切れず、廊下に立って授業を受けていた生徒、幼い弟、妹を連れて来て学習していた生徒も結構いたことを覚えている。こういう生徒は先生の判断で自由下校が許されていた。

私が入学した時の担任教員は岩城富美子先生と言って、元法務大臣 岩城光英さんの叔母に当たる方だったとは近年、岩城さんに聞いて初めて知った。現在郡山に住んで今なお健在である。当年91歳と言う。

私も齢75歳を迎えたが、時折この頃のことを夢に見ることがある。目覚めた後に、なぜこんな夢を見たのか考えると、小学校4、5年生の頃の出来事が多い。最近見た夢として「ひたし針」を掛けて魚獲りをしたことが上げられる。この漁法は、簡易的に川辺の篠竹を切ってきて“ホトケ泥鰌”を餌に、前日の夕刻、竿ごと水中に沈めて帰り、翌朝上げに行くと、立派な“ヤマメ”が掛かっていた。14、5本掛けると2、3匹は獲れたので、結構効率のいい漁法だった。ただ仕掛けるときに川に滑り落ちることも多く、残雪の残る今頃の季節では結構危険も伴っていた。注意深く行うことが必要だ。

弥生3月はそのような夢を見易い季節なのかも…。

## 地域包括支援センターからのお知らせ

地域包括支援センターは、高齢者の皆さんが住み慣れた地域で安心した生活を続けられるように支援を行う機関です。

### ◆対象者

高齢者およびその家族

### ◆利用料

無料

### ◆さまざまな相談ごと

毎日の生活の中で困っていることや心配なことの相談に対応します。

介護に関する相談や悩み以外にも、福祉や医療など、なんでもご相談ください。

### ◆介護や健康づくりのお手伝い

要支援1・2と認定された方への支援  
生活機能の低下がみられた方への支援  
その他高齢者の皆さんへの支援を行います。



### ◆権利を守ること

財産管理が不安になってきた  
悪質な訪問販売にお困りのとき  
虐待の早期発見・防止「もしかしたら」と思ったら、ご連絡、ご相談ください。

### ◆暮らしやすい地域のために

皆さんが住み慣れた地域で、安心して暮らせるよう、地域のネットワークづくりを進めます。

### ◎小野町地域包括支援センター

(小野町役場分庁舎内)

小野町大字小野新町字品ノ木 111

☎ 72-2128

FAX 61-6102

Mail ono-houkatu@wind.ocn.ne.jp



# 国民年金コーナー

## ～学生納付特例制度のご案内～

### ◆学生納付特例制度とは？

20歳以上の方は、学生であっても国民年金に加入し保険料を納付しなければなりません。

しかし所得の少ない学生については、申請により在学中の保険料納付が猶予(先送り)される「学生納付特例制度」があります。

保険料を納めるのが困難な場合は、そのままにせず、学生納付特例を申請しましょう。

### ◆対象となる学生

学校教育法に規定する大学(大学院)、短期大学、高等学校、高等専門学校、専修学校および各種学校(修業年限が1年以上の課程)などに在学する学生で、本人の前年所得が次の基準以下の方。

### ◆所得基準

118万円 + 扶養親族等の数×38万円 + 社会保険料控除など

### ◆特例対象期間

4月から翌年3月までの1年間。(※引き続き学生特例制度を利用する場合でも、年度毎に申請が必要です。)

### ◆手続き

①申請書に必要事項を記入し、役場窓口へ提出してください。

申請には学生証(コピー)、または在学証明書の添付が必要です。

②特例の承認を受けている方で、引き続き在学予定の方には、ハガキ形式の申請書が送付されます。継続して特例を希望する場合は、必要事項を記入し返送してください。(学生証などの添付は不要です。)

### ◆注意事項など

①特例の承認を受けた期間は、年金の「受給資格期間」には含まれますが、将来の「年金額」には反映されません。

②追納制度を利用すれば、過去10年以内の保険料を追納(後払い)することができ、将来の年金額を増やすことができます。ただし、承認を受けた期間から3年度目以降に追納する場合は、経過期間に応じて加算額が加わります。

③過去2年1ヵ月分の期間をさかのぼって申請することもできます。(保険料を納付していない場合。)

※過去の年度分も申請する場合は、年度ごとに申請書の提出が必要です。

年金の種類		納付状況		
		納付	学生納付特例	未納
老齢基礎年金	受給資格期間への算入(もらえる?)	○	○	×
	年金額への反映(増える?)	○	×	×
障害・遺族基礎年金受給資格期間への算入		○	○	×

(注)保険料を10年以内に追納(後払い)すると年金額へ反映されます。

☎郡山年金事務所 ☎024-932-3434

☎町民生活課 ☎72-6933

## 平成30年度小野町一般廃棄物最終処分場ダイオキシン類調査結果

平成30年度に町が実施した一般廃棄物最終処分場(小野ウェイトパーク)周辺のダイオキシン類調査結果は、右のとおりです。

すべての地点で、国の環境基準値を下回っています。

単位 水質：pg-TEQ/L 底質・土壌：pg-TEQ/g

実施日 第1回：平成30年7月17日

第2回：平成30年9月20日

第3回：平成30年11月15日

実施箇所	試料	調査結果			環境基準値
		第1回	第2回	第3回	
最下流の沢排水沢	水質	0.13	-	0.17	1
		0.60	-	0.071	
		-	0.42	-	
最下流の沢1号堰堤直下	底質	1.3	-	0.68	150
		1.3	-	0.57	
正門前搬入路緑地	土壌	13	-	-	1000
		-	-	21	

# ☆☆☆小野わかば幼稚園☆☆☆

## おのまちわかばたんけんたいの素敵な冒険

報告：郡山女子大学短期大学部幼児教育学科 柴田 卓

### ★第7回「冬の森を楽しもう」in 緑とのふれあいの森公園

最終回の第7回は、緑とのふれあいの森公園へ行きました。

昨年は、雪遊びを満喫したのですが、今年はまったく雪がありません。

しかも、子どもたちは雪遊びを楽しみにソリや段ボールを持ってきました。そこで、雪がなくてもソリで滑れるか実験してみることにしました。「スタート」のかけ声と同時に一斉に坂を登り始めます。雪のない斜面でも思いのほか滑ることができ、子どもたちは満足気。二人乗りに挑戦したり、高いところから滑ってみたりと試行錯誤しながら、遊びを創りあげて楽しんでいました。

ソリ遊びの後は、冬の森探検に出発です。

今回は、冬芽と動物の足跡を探しに行きます。暗い森の中を恐る恐る進んでいくと、日陰に残る雪を発見。その後も小さな冬芽や大小さまざまな動物の足跡を見つけ、景色の良い高台に到着です。汗だくになりながら「ヤッホー！」と大きな声で叫びました。険しい森の道も弱音を吐かず、転ばずに歩けるようになり、子どもたちの成長をあらためて実感することができました。



高台に到着！



マシュマロ焼きに挑戦

公園に戻ってからは、焚火とマシュマロ焼きに挑戦です。

ゆり組さんは、薪の組み方を真剣に聞き、自分たちで火をおこします。マッチにも挑戦しましたが、初めはまったく上手くいきません。何度も失敗しながらコツを発見すると、次第に煙が出はじめ、全部の焚火台で着火に成功することができました。その後、何個も丸焦げになりましたが、みんなでマシュマロを焚火で炙って食べました。苦労した分焼きマシュマロの味は、格別のようなでした。最終回もまた、全身で小野町の自然と冬を満喫した1日となりました。

今年度のたんけんたいは、無事にすべて終了しました。

1年を振り返り、子どもたちは豊かな自然の中で、たくさんの心が動く経験を積み重ねていたように思います。

探検中に発見した草花や木の実、水遊びを楽しんだ夏井川、苦労してたどり着いた高柴山や諏訪神社、小野町の食材で作った豚汁とおにぎりなど、小野町の豊かな自然と歴史が子どもたちの大切な宝物になったのではないのでしょうか。



全員で記念写真

## 健太康太スクール コンサート

昨年9月にも来ていただいた福岡県出身のR&B双子デュオ「健太康太」のスクールコンサートが2月27日、本校体育館で行われました。今回はサプライズコンサートだったため、生徒たちは「健太康太」のライブということがわかると、非常に驚いていました。前回は披露された楽曲「ダイヤモンド・ブルース」では、全校生徒が歌に合わせて拳を上げ、会場は大いに盛り上がりました。

最後には本校の校歌を全員で合唱し、感謝の気持ちを伝えました。ライブ後、「健太康太」のお2人からは、全校生徒分の本人直筆のサイン入り色紙がプレゼントされました。

今年度2回にわたり、小野高校に元気を届けていただき、生徒たちにはかけがえない思い出ができました。



## 小野町主催 教育講演会

小野町主催教育講演会が3月12日、本校体育館で開かれました。講師として東京農業大学名誉教授の小泉武夫先生をお招きし「若者は何をを目指すか」というテーマについて小泉先生の実体験をまじえながらご講演いただきました。

生徒たちは「人生の分岐点では周囲の方々の意見も聞き、一度自分で決めた道は一生懸命に努力して進んでいくことの大切さ」や「日本人になりきるために、日本人としての在り方について見直すことの重要性」を学ぶことができました。また大豆の大きな効能についてもわかりやすく教えていただき、食生活を振り返る機会にもなったようです。



# 公立小野町地方総合病院からのお知らせ

## 「生活習慣病予防のための食事のとりかた」

生活習慣病とは、偏った食事・運動不足・喫煙・過度なストレスなど、好ましくない習慣や環境が積み重なることで発症する疾患の総称です。今回は生活習慣病予防のための食習慣見直しのポイントを3つお伝えします。

- ①漬物やラーメンなどの塩分が高いものやお菓子や揚げ物などの高カロリーなものは食べ過ぎず、適切に取るようにしましょう。
- ②1日3食きちんと食事をとることが体内機能のリズムを整えてくれます。特に朝食は1日の体温や血圧、血糖値に関わるのでとても重要です。
- ③近年の日本人に不足しがちな野菜や海藻、豆・大豆製品、魚を積極的に食事に取り入れ、バランスのよい食事をとりましょう。

生活習慣病は自覚症状がほとんどないため、気づかぬうちに進行し、ある日突然大きな疾患の症状として現われてしまう場合があります。乱れた生活習慣は意識的に改善していく必要があります。自分の食事や生活を、一度じっくり見直してみたいはかがでしょうか？

(管理栄養士 平めぐみ)

### ～夜間救急外来診療のお知らせ～

平日の夜間救急外来診療を行っています。

受診の前に電話(72-3181)にて症状をお伝えください。

受付時間：平日 午後5時から午後8時30分まで



## 国民健康保険からのお知らせ

### ～資格喪失後の受診による医療費の返還について～

4月は加入している健康保険の異動が多い時期です。健康保険証を使用するときは、次のことに注意してください。

社会保険などへの加入や転出により小野町の国民健康保険の資格がなくなった(喪失した)後に、小野町の国民健康保険証を使用して医療機関などを受診した場合、その医療費を返還していただくことになります。

これは、小野町の国民健康保険証で受診したことにより、本来受診日当日加入していた健康保険が負担すべき医療費(受診者の自己負担分を除いた額)を小野町の国民健康保険が支払った(一時的に立て替えた)ためです。

#### ●具体的にはどんなとき？

- ・就職して社会保険や共済組合、健康保険組合などに加入したが、保険証の交付に時間がかかったため、その間に国民健康保険証を使用してしまったとき。
- ・すでに社会保険などに加入したり、転出したりしているにも関わらずその届け出が遅れ、返却前の国民健康保険証を使用してしまったとき。

#### ●返還方法は？

- ・該当となった方には「返還通知書」と「納入通知書」をお送りしますので、指定期日までに返還金を納入してください。

#### ●療養費の申請方法は？

- ・医療費を返還した後に、受診日当日加入していた健康保険に「療養費」として申請することができます。加入していた健康保険により申請方法は異なりますので、必要な書類については該当する健康保険へお問い合わせください。
- ・「療養費」の申請には、「返還金の領収書」が必ず必要となります。領収書の再発行はできませんので、大切に保管してください。

#### ●その他

- ・新しい保険証が交付される前に医療機関などを受診するときは、医療機関などの窓口で必ずその旨を申し出てください。基本的には、一旦全額自己負担(10割負担)でお支払いいただくこととなりますが、医療機関の指示に従ってお支払いください。
- ・新しい保険証が交付されたときは、速やかに役場に届出を行い、国民健康保険証は必ず返却してください。

#### ◎医療費の適正化に、ご理解・ご協力をお願いします。

☎町民生活課 ☎72-6933

## ■田村地方夜間診療所の当番医

田村地方夜間診療所では、田村地方の医療機関が交替で診療しています。当番医については下表のとおりです。

### 【4月】

日	月	火	水	木	金	土
14	15	16	17	18	19	20
	せんざき医院	東部台こどもクリニック	三春病院	さとう耳鼻咽喉科クリニック	のざわ内科クリニック	
21	22	23	24	25	26	27
	まつえ整形外科	西山医院	清水医院	のざわ内科クリニック	島貫整形外科	
28	29	30				

### 【5月】

日	月	火	水	木	金	土
			1	2	3	4
5	6	7	8	9	10	11
		中央通りクリニック やない	石川医院	白岩医院	石塚医院	
12	13	14	15	16	17	18
	遠藤医院	春山医院	南東北 滝根診療所	かとうの内科 クリニック	のざわ内科 クリニック	

◆診療内容：内科、小児科疾患の一次救急です。 ◆受付時間：午後7時から午後9時30分まで

◎田村地方夜間診療所（田村市船引町船引字源次郎 68-2（福祉の森公園地内）） ☎ 81-2233

## ■休日当番医

月	日	当番医	電話番号
4	21(日)	白岩医院	77-2036
	28(日)	のざわ内科クリニック	61-1500
	29(祝)	東部台こどもクリニック	81-2580
	30(休)	石塚医院	72-2161
5	1(祝)	船引クリニック	82-0137
	2(休)	公立小野町地方総合病院	72-3181
	3(祝)	まつえ整形外科	81-1222
	4(祝)	三春病院	62-3131
	5(祝)	青山医院	77-2015
	6(休)	矢吹医院	62-3015
	12(日)	まつざき内科胃腸科クリニック	77-2870

◆夜間診療所および休日当番医で受診する場合は必ず事前に電話確認のうえ受診してください。  
◆詳しくは「ふくしま医療情報ネット」の「休日当番医をさがす」をご覧ください。  
<http://www.ftmis.pref.fukushima.lg.jp/>  
◆こども救急電話相談  
受付時間：午後7時から翌朝午前8時まで（年中無休）  
☎ 024-521-3790（一般ダイヤル回線）、  
# 8000（短縮ダイヤル）



# 役場の職員配置表

町長事務部局		町長 大和田 昭 副町長 阿部 京一
総務課長 石井 一一	副課長(総務担当) 西牧 英一	菅野 澄恵 鈴木香代子 猪狩 信輔 齋藤恵理子 鈴木 悠太 吉田 寛紀
企画政策課長 吉田 吉広	副課長(企画政策担当) 矢吹 美加	宗像 玲子 吉田 靖章 小澤 光(人事交流)
税務課長 吉田 徳一	副課長(課税担当) 熊谷 真也	菅野 正尚 村上 香 渡邊 裕之 国分 勝理 郡司 温子
町民生活課長 鈴木 稔	副課長(町民担当) 折笠 裕之	吉田由起子 先崎 博昭 大竹 正悟(人事交流)
	副課長(環境安全担当) 味原 広一	吉田 雅俊 館川 睦礼 佐藤喜美子 大和田 和
健康福祉課長 先崎 秀一	副課長(高齢福祉担当) 佐藤 金哉	成田ひとみ 吉田浩太郎 石井 友菜 宗像 和浩 遠藤 優香
	副課長(健康・福祉担当) 大川原 幸子	村山 祥子(新採用) 坪井 聖愛(新採用)
子育て支援課長 宗像 喜也	副課長(子育て担当) 郡司 治子	根本 要子(再任用)
	副課長(幼児教育担当) 矢吹 浩司	根本 慶一 根本 理恵 山口美賀子 鈴木 秀弥
	■小野わかば幼稚園 園長 中原 智子	榎内 洋子 吉田 美佳
	■中央さくら保育園 園長 佐藤 浩子	石井小百合 吉田 由美 村上万里子 矢吹真由美 宗像美津江 國分 希 村上 英子
	■夏井おおすぎ保育園 園長 草野 ゆかり	渡邊 梨恵 三浦 ふみ 塩田 淳子
	■飯豊ひまわり保育園 園長 小沼 和子	今野 真弓 佐藤 美紀 吉田とよ子
	■浮金つつじ児童園 園長 藁谷美枝子	根本 早苗
産業振興課長 郡司 功	副課長(農政振興担当) 先崎 実	
	副課長(農地林務担当) 吉田 隆	先崎 英典 先崎 英樹 佐藤 真路 新田 晟也 二瓶 正義
	副課長(商工観光担当) 今泉 令子	

町長事務部局		地域整備課長 遠藤 靖次	副課長(管理水道担当) 矢吹 昌之	宗方 保之 二瓶由佳子 先崎 淳子 武藤 光 鈴木 健之 上遠野友昭 先崎 建 曲山 元基 西牧 哲
	副課長(地域整備担当) 照山 真			
会計管理者兼出納室長 吉田ひろ子		館川 幸義 佐藤 瞳		

教育委員会事務部局		教育長 西牧 裕司
教育課長 佐藤 浩	副課長(教育総務担当) 西牧 貴子	先崎 悟 清野 淳子 吉田 健人
	副課長(生涯学習担当) 西牧 泰弘	■公民館 草野 隆行 根本かえで ■ふるさと文化の館 籠田まき子 西牧美也子 ■町民体育館 渡辺 みき 清野 昭雄

議会事務部局		議長 村上 昭正 副議長 吉田 康市
事務局長 吉田 浩祥	次長 二瓶 淳	

農業委員会事務部局		会長 長谷川栄伸
事務局長(兼務) 郡司 功	次長(兼務) 先崎 実	先崎 英樹(兼務)

- 福島県教職員復職(※4月1日付け)  
佐久間 敏晴
- 退職(※3月31日付け、退職時役職)  
根本 要子(健康福祉課副課長)  
過足 文江(子育て支援課主幹兼園長(中央さくら保育園))
- 公立小野町地方総合病院企業団派遣  
村上 昭一
- 公立小野町地方総合病院企業団人事交流  
新田 徹
- 田村広域行政組合派遣  
先崎 勝人
- 福島県人事交流・昨年度から継続  
清水 綾子(商工労働部観光交流局観光交流課)



政府統計



工業統計キャラクター・コウちゃん

## 2019年工業統計調査を実施します

工業統計調査は我が国の工業の実態を明らかにすることを目的とした統計法に基づく報告義務がある重要な統計です。

調査結果は中小企業施策や地域振興などの基礎資料として活用されます。

調査時点は2019年6月1日です。

調査票へのご回答をお願いします。

総務省・経済産業省・福島県・小野町



# お知らせ information

軽自動車税・自動車税は5月31日<sup>①</sup>までにお早めに納入を！

軽自動車税・自動車税は毎年4月1日現在でバイク、軽自動車・自動車などを所有している方に課税されます。

納期限後30日以内であれば、コンビニエンスストアでも納めることができます（一部取り扱っていない店舗もあります。自動車税は納期限後コンビニエンスストアでは納付できません）。また自動車税のみインターネットを利用したクレジット納付も可能です。

5月上旬に自動車税、中旬に軽自動車税の納税通知書をお送りしますので、転居などにより届かない場合はお問い合わせください。

## ○減免制度について

一定の要件に該当する障がいのある方のために使用される軽自動車ならびに自動車については、納税義務者の申請により軽自動車税または自動車税が減免される制度がありますので、5月31日までに申請してください。（自動車税については、4月1日から申請を受け付けています）。

## ○軽自動車税を所有している方で5月31日または6月上旬に車検がある方へ

現金で軽自動車税を納める方は納付書の右端が納税証明書になります。口座振替の方の納税証明書は、金融機関から役場に口座振替済みのデータが届くまで4営業日ほどかかる関係上、6月10日頃発送することになります。口座振替の方で今年の納税証明書がすぐに必要な方は、口座引落されることがわかるように記載した通帳を税務課窓口で提示していただければ納税証明書を発行しますのでご理解をお願いします。

なお昨年の納税証明書は5月30日まで有効です。

（軽自動車税について）

税務課

☎ 72-6932

（自動車税について）

福島県中地方振興局

税務課第二課

☎ 024-935-1261

平成31年度課税証明書・所得証明書は5月中旬から順次発行可能です

平成30年中の所得情報を反映する平成31年度課税証明書・所得証明書は、給与から町県民税を天引きして納付している方は5月中旬に発行可能です。またそれ以外の納付方法の方は、6月中旬から発行可能となります。

それまでは平成30年度（平成29年中の所得を反映したものが）最新の証明書となります。

お子さんの進学や進級などで最新の証明書が必要になる場合には、ご確認ください。

税務課

☎ 72-6932

井戸の掘削・水質検査にかかる費用を助成します。小野町飲用水確保対策事業補助金

町では、安全で安心な生活用水の安定的な確保ができるよう、個人または共同で新設する井戸の掘削等ならびに井戸水などの水質検査にかかる費用を助成します。

◎井戸掘削等費用の助成（対象施設）

・居住の用に供する住宅に飲用水を供給する井戸（店舗、事業所、共同住宅は対象外）

（対象費用）

・井戸ボーリング工事費・取水管工事費・ポンプ設置工事費・浄水器設置工事費ほか（総額10万円以上の場合を対象）

（対象者）

・町に居住している方または居住しようとする方

・水道給水区域外であること。ただし給水区域内で配水管の布設が著しく困難な場合は交付対象とします

（対象者）

・町に居住している方または居住しようとする方

・水道給水区域外であること。ただし給水区域内で配水管の布設が著しく困難な場合は交付対象とします

・使用する方において町税などの滞納がないこと

（補助金の額および回数）

・補助金額…

対象費用の3分の1以内

上限/30万円

・補助回数…1回限り

◎水質検査費用の助成

（対象費用）

・飲用水として使用する水源の水質検査費

・主な検査項目（一般細菌・大腸菌・PH・臭気・色度・濁度など）

（対象者）

・町に居住している方または居住しようとする方

・使用する方において町税などの滞納がないこと

（補助金の額および回数）  
補助金額…  
対象経費の2分の1以内  
上限/3千円  
補助回数…1年に1回

詳しくは、お問い合わせください。

地域整備課

☎ 72-6936

◎大型連休中の開館について

4月27日(土)から5月6日(休)まで休まず開館します。

なお5月7日(火)は休館となります。



図書館  
Library

◎読書マラソン完走

3月に白石碧さん(小野わかば幼稚園(3月現在))が3度目の完走=300冊読破を達成しました。

白石さんには再度、記念品が贈られました。

読書マラソンへの参加は図書館カウンターで随時受け付けています。皆さんの参加をお待ちしています。



白石碧さん



美術館  
Museum

◎小野町美術展春季展

町内の美術愛好者の皆さんの作品を展示します。ぜひご鑑賞ください。

期間 4月27日(土)から5月6日(休)まで

部門 絵画・ちぎり絵・押し花・七宝焼き・写真

## 老人憩いの家「たかむら荘」のご案内

老人憩いの家「たかむら荘」は、日帰り入浴や健康増進を目的としたレクリエーションなどを行う福祉施設です。個人での入浴や各種団体でのイベントに活用されています。

【利用時間および休日】

利用時間：午前9時から午後6時まで

施設休日：毎週水曜日

年末年始(12月29日から1月3日)

GW(10連休)期間は、5月1日のみ休日です。

※休日明けの5月7日から5月9日までの3日間は休業となります。

※その他の休業については、おのまち健康カレンダーをご覧ください。

【施設設備および利用料】

入浴場：男湯(小浴場)、女湯(大浴場)

広間：「えがお」の間12畳、「のんびり」の間17畳、「ふれあい」の間60畳、カラオケ機器1台

利用料：次のとおりです。

※団体とは10人以上です。

※4時間以内(入浴およびカラオケを除く)については、利用料は半額です。

【利用料の減免】

老人クラブおよび老人クラブに準ずる団体などが健康増進を目的に利用する場合には1人200円で利用できます。各種活動の際にはぜひご活用ください。

※減免には申請が必要になります。詳細は、健康福祉課へご連絡ください。

【お知らせ】

4月1日から毎週火曜日に「変わり湯」を実施しています。ゆずの香、森の香、さくらの香などを予定しています。

☎たかむら荘 ☎72-3736

☎健康福祉課 ☎72-6934

施設利用	年齢区分	利用形態	4月1日から10月31日まで		11月1日から3月31日まで	
	60歳以上	個人	1日	500円	1日	600円
団体		1日	400円	1日	500円	
60歳未満	個人	1日	600円	1日	700円	
	団体	1日	500円	1日	600円	
カラオケ	利用者		1時間	1,500円/1曲	100円	
入浴	大人		200円			
	小人		100円			



たかむら荘

## ❖お誕生おめでとう❖

氏名	父・母	行政区
吉田 芽生(めい)	拓司・沙織	本町
福澤 希依(きい)	博光・聖子	中通
草野 琳美(りみ)	隆行・茜	小野赤沼
吉田 泰智(だいち)	智通・彩	飯豊中 (2月届出分)

## ❖おくやみ申し上げます❖

氏名	年齢	行政区
橋本 喜八郎	83	本町
神成 進	86	本町
佐藤 政國	87	反町
山田 武	80	平舘
草野 尚武	85	谷津作
石井 トシ	88	小野赤沼
木村 錦功	85	夏井
橋本 玉代	92	湯沢
白岩 武夫	87	塩庭一区 (2月届出分)

※この欄は、届出の際に同意を得た方を記載しています。



## 上水道水質検査結果

2月に実施した水道水の水質検査の結果は、次のとおりです。

試験項目	水質基準	試験結果
一般細菌	100CFU/ml以下	0CFU/ml
大腸菌	検出されないこと	検出せず
塩化物イオン	200mg/l以下	17.0mg/l
有機物(TOC)	3mg/l以下	0.6mg/l
PH値	5.8~8.6	7.2
味	異常でないこと	異常なし
臭気	異常でないこと	異常なし
色度	5度以下	1度未満
濁度	2度以下	0.1度未満

☎地域整備課 ☎72-6936



## 食品などの放射能測定結果

町で実施しているゲルマニウム半導体放射能測定器による検査結果をお知らせします。

### 【ゲルマニウム半導体放射能測定器による測定結果】

#### ■基準値を超えたものの内訳

月	検体数	検体名	測定結果(Bq/kg)
2	0	-	-

※測定結果の数字はCs134およびCs137の合計値です

#### ■基準値未滿または検出限界値以下のもの

月	検体数	検体名
2	19	水道水
	4	井戸水、引き水

※食品以外の検体については、結果に含まれていません

#### ◎食品中の放射性物質(セシウム)の基準値

飲料水…10Bq/kg 牛乳・乳幼児食品…50Bq/kg  
一般食品…100Bq/kg

#### 【検査を希望される方へのお願い】

①土やゴミなどの汚れをきれいに洗い流し、すぐに調理できる状態で持参してください。

②検体は1kgを持参してください。

※量が少ないと正確な数値が出ない場合があります。

☎健康福祉課 ☎72-6934

#### ■町の人口・世帯数( )内は前月比 平成31年3月1日現在

人口	男	4,856人(△4人)
	女	5,003人(△1人)
	計	9,859人(△5人)
世帯数		3,433世帯(△1世帯)

福島県現住人口調査結果から

## 交流自治体イベント情報(4・5月)

自治体	イベントなど
柳津町	圓藏寺花まつり(5/8)
茨城県日立市	ひたち国際大道芸2019(5/11-12)
茨城県笠間市	第48回笠間つつじまつり(4/13-5/6) 第38回笠間の陶炎祭(ひまつり) (4/29-5/5)

※その他、各地において山開きシーズンが到来

- ・このコーナーでは、町民の皆さんに町が事業の連携や災害時の相互応援などで交流を継続的にしている自治体(田村市、三春町を除く)を身近に感じていただくため、主なイベント情報などを掲載しています。詳しくは、各自治体にお問い合わせください。
- ・掲載後に日程などが変更される場合もありますので、お出掛けされる場合は、事前に各自治体にお問い合わせください。
- ・主なるイベントなどが予定されていない自治体は、掲載しない場合があります。

☎企画政策課 ☎72-6939

# 夏井千本桜



桜が咲き誇り遊歩道には水仙も咲いています



鯉のぼりも掲揚されています



ライトアップの様子

- 見頃  
4月中旬
  - ライトアップ時間  
午後6時から午後10時まで
  - 駐車場協力金  
バイク 300円  
軽・普通乗用車 500円
  - イベント  
4月20日①午前11時・午後1時  
フラダンスショー  
21日②午後0時 中川よし子歌謡ショー  
午後1時 小町夢太鼓  
午後2時 カラオケ大会
  - その他  
開花状況は小野町観光協会公式ウェブサイトまたはFacebookをご覧ください。
- 問 小野町観光協会（産業振興課内）  
☎ 72-6938



この印刷物は、FSC®の基準に従って認証された適切に管理された森からの木材を含んだ用紙で印刷されています。